皇紀二千六百二年　昭和十七年一月十一日（日曜日）　京城日報　（市內版）　（明治卅九年九月八日第三種郵便物認可）　第一萬二千二百八十六號

京城日報
朝刊
本日朝夕刊共八頁

社説
體育指導の强化

本府學務局では八日大學總長、高專校長等を招待して、目下設立進行中の朝鮮體育振興會をめぐる懇談會を開いたといふ。云ふまでもなく國力の强弱は、その國家が有する經濟力もさることながら、より重要なことは强健なる國民を多數もつことである。今日の如き未曾有の重大時局下においては、國民體力の問題についての眞劍な再檢討は何を措いても必要なことである。高度國防國家の建設といひ、大東亞共榮圈の建設といひ、これが使命を完全に遂行達成されるまでには、今後なほ相當の時日を要するであらうとは說くまでもない。從つて國民體力の問題が今後益々加重し來ることはこれまた當然のことである。體力が個人の生活にとつて何より切であるごとく、國家、國民の立場からしても同樣何よりも大切なことであつて、國民の體力を[illegible]して[illegible]的大事業の遂行を期[illegible]ること[illegible]的に不可能といはよ[illegible]過言[illegible]のである。殊に[illegible]をもつ靑少年學徒の體力問題は、特別重大といはねばならぬ。然るにこれを我が半島體育行政の實際についてみるに、今日必ずしも靑少年の體力問題の重要性はその一面在るがまゝに認識されてゐなかつたやうである。このことは本府當局を初め關係當事者の間にも早くから認められてゐた處であつたが、今回いよいよ懸案であつた朝鮮體育協會を改組することになつたことは、時局體育の建前からしても當然かくあるべき措置とはいひながら、われらとしては欣快に堪へない處である。聞くところによれば朝鮮體育振興會は、本府と國民總力聯盟の外廓團體として半島體育の振興、統制、指導について、國家が要求する戰力のための全體的體育、即ち端的にいへば强力な國家的體育指導機關としてその振興に乘り出すことになつたものである。更生の體育振興會が今後果して如何にその機能を十分に發揮するか我らは多大の期待をもつてそれを注目するものであるが、新組織の輝かしい發足に當つてわれらの希望の二三を披瀝してみたい。先づ關係當局部は勿論、直接その實際指導に當はるべき人々が、體育問題の重要性を十分に理解し、一般國民靑少年學徒と共に、眞摯敢斷の意氣に燃え立つのでなければその素質を錬成することは困難である。殊に靑少年學徒を目標とする體育指導の當事者は、つねに靑少年の心理を把握し、靑少年の立場に對して、同情ある理解をもたなければならぬ。從來この種の團體に起り勝ちの內紛や發展的害の多くがその被指導者達の不平不滿に端を發してゐる實例をみれば、直ちに首肯出來ることである。靑年の心理や動向を無視しては、改組の大眼目たる體育の向上發展は期せられない。いふまでもなく今日の時局は、個人的不平や、自由主義的思想觀念は一切許さるべき時ではない。このことは指導者も被指導者側においても十分心得べきことであつて、お互に理解をもち、お互の意氣込みが渾然融合して初めて振興會の機能は十分に發揮されるのである。我等は振興會の健全なる發展を切望してやまぬ。

スリム附近の大殲滅戰
大東亞戰爭を飾る不朽の金文字

僅か九時間で三萬殲滅
凄慘·敵屍山峽を埋め盡す
無敵皇軍 水際立つた快勝ぶり

【マレー戰線○○十日同盟】わがマレー進擊部隊はセランゴール州の英軍に殲滅的大打擊を與へクアラ・ランプール北方スリム附近における戰鬪を今後『スリム附近の大殲滅戰』と稱し、マレー攻略戰史に特筆大書し輝く大勝を後世永久に傳へることになつた

スリム附近の戰鬪は步兵、戰車、工兵、航空部隊の共同作戰を展開し巧みに敵を誘導してクアラ・ランプール北方の山峽內に追ひ込みこれを殲滅し去つたものでその至妙なる作戰指導と步兵、工兵、戰車、航空部隊の見事な協力ぶりは世界に冠絕するわが陸軍の優秀性を裏書するものである、すなはちシンガポール軍當局はクアラ・ランプール北方の大隘路に於てわが進擊部隊を邀擊し開戰以來の頽勢を挽回せんと企て、中部マレー防衛軍たる第十一師團約一萬、濠洲兵を主力とする第三軍團の一部約一萬五千および北部マレーより敗退し來つた約五千の敗殘部隊など計三萬の兵力をここに集結し、野砲、重砲など約四十門をかき集めてわが軍の南進を待ち構へてゐた、これを知つたわが軍は精銳各部隊をもつて敵の正面に向つて猛擊を加へる一方鐵牛部隊を陣頭とする有力部隊をもつて陸鷲との緊密なる協同下に敵の側背を迂廻し七日午前四時から僅か九時間をもつてトロラク、スリム間約廿キロを疾風の如く急進突破して敵の退路を遮斷、敵大部隊を逆にトロラク、スリム間の大隘路に封じ込み痛快にも瞬時にしてこれを殲滅し去つた、第廿八旅團長ペンネツト少將の戰死を筆頭に敵遺棄死體は山峽を埋め盡し鹵獲品の主なるもののみでも重砲十三、對戰車砲廿、高射砲四、迫擊砲十五、自動車砲廿、輕裝甲車五十、自動車五百卅、捕虜投降千二百に上る輝く大勝を博したのであつた、僅か九時間にして廿キロにわたる縱深陣地を突破蹂躙し三萬餘りの敵大部隊を殲滅し去つたわがマレー進擊軍の水際立つた快勝ぶりは世界戰史にも未だ前例のない處であり、わが軍では特にこれを『スリム附近の大殲滅戰』と稱しジツトラライン突破戰とともにマレー攻略戰史に不朽の金文字を飾ることとなつた

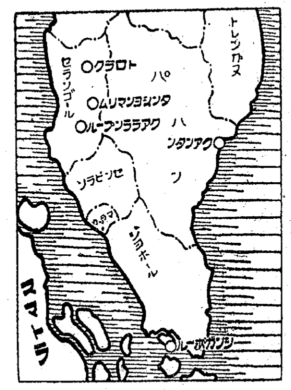

クアラ・ランプールへ無血入城せん
事實上、我手中に歸す

【マレー戰線○○十日同盟】マレー進擊部隊は十日朝來一齊にクアラ・ランプールへ○○キロ乃至○○キロの線に達し敵は既に抵抗を斷念せるものの如く同地の無血入城が豫想される

【マレー戰線○○十日同盟】スリム附近の大殲滅戰においてマレー英軍の殘存部隊に殲滅的打擊を與へた後、堂々クアラ・ランプールに向つて進擊中の我大縱陣は西側を遠く迂廻し敵中突破を敢行、セランゴール州の中部深く進擊を續けつつあつた有力部隊は、九日薄暮クアラ・ランプール西南方四キロの飛行場を占領したが、十日拂曉とともにクアラ・ランプール南側を流れる水流に沿ひ進擊中であり、既にクアラ・ランプールは事實上わが手中に歸した模樣である

マレー特電【九日發】○○部隊主力は九日午後一時トロラクからクアラ・ランプール平地北端隘路口に進出、引續き進擊を續行して午後五時○○に進出、迂回部隊たる市川部隊は九日午後五時ごろクアラ・ランプール西北方よりラワンに達し同時刻○○部隊はクアラ・クブ飛行場を占領、クアラ・ランプール北方○○キロのルヤムに突入した

クアラランプール

【東京電話】クアラ・ランプールはマレー半島の中央部に位し、セランゴール州の首都であるとゝもにマレー聯邦政廳の所在地で、政治上マレー半島の中心をなし人口約廿萬、シンガポールに次ぐ英領マレー第二の大都市である、住民は大部分が華僑でマレー人、インド人、白人これに次ぎ日本人は二百五十人ばかり、聯邦政廳、停車場、モスク（回教寺院）などの建物があり、市街は整然で美しい植物園があり、附近郊外には溫泉、海水浴場、ゴルフ場、競馬場、飛行場などがあり、また同地の農事試驗場は半島開拓に貢獻するところ大で有名である、附近にはアメリカのコン・ゴールド會社の大錫鑛山があり西方卅二キロにはセランゴール州の舊都クランがあり、クラン河の河口を扼するポート・スウエッテナムはその外港をなしクアラ・ランプール方面への貨物の輸出入口である

マレー軍司令官眞先に遁走

【マレー戰線○○十日同盟】今やわが猛攻の前に曝されてゐるクアラ・ランプールは濠洲兵を主とする第三軍團が集結「マレー」軍司令官バーシバル中將自ら出馬しわが破竹の進擊を喰止めんとしたが、わが猛攻に軍司令官が眞先きに南方へ遁走、十日朝來わが軍は逃げ遲れた敗敵を蹂躙しつつ無人の境を行く勢ひで進擊中である

擊沈艦艇、廿三隻
拿捕船、實に百十隻
海軍の輝く香港戰果

大本營發表（十日午後四時）＝香港方面帝國海軍の一月八日までの綜合戰果

一、擊沈艦艇　驅逐艦一、砲艦四、魚雷艇七、給油船一、敷設艇二、哨戒艇八
二、拿捕船舶　大小百十隻
三、拘束處分機雷　百二十八箇

なほわが方は小型運送船（二〇〇トン）一隻觸雷沈沒せり

註　拘束處分とは掃海艇、驅逐艦などにて掃蕩處分すること

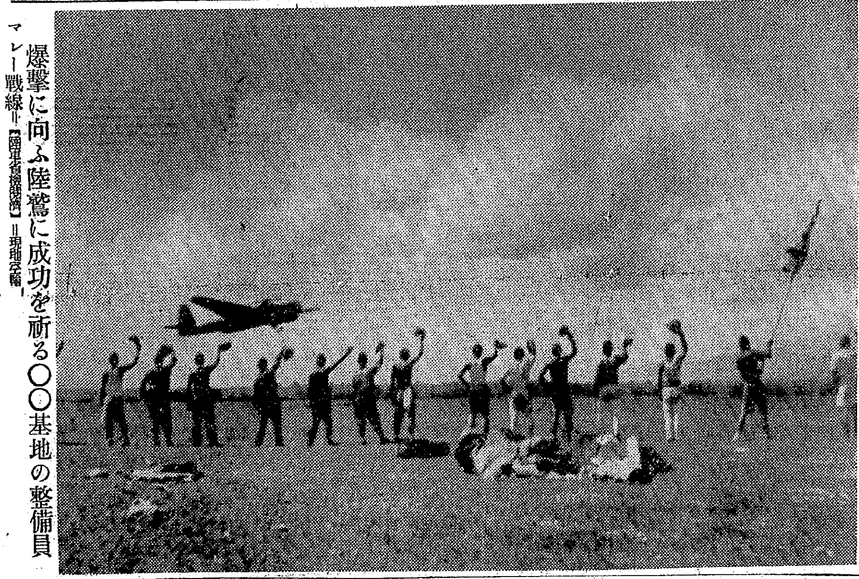

爆擊に向ふ陸鷲に成功を祈る○○基地の整備員
マレー戰線＝（陸軍省檢閲濟）＝現地發電

マスバテ島（ルソン島南方）上陸
拘禁中の邦人、獨人救出

マスバテ島

【東京電話】わが軍の上陸したマスバテ島はフイリツピン群島の中央ヴイサヤス群島の中心にあり、サマル島の西方チヤネー島の北東に位し、東西九十七キロ、幅は平均卅二キロ、面積三千二百五十一平方キロ人口四萬四千、山脈は北端から南東に向き森林地帶多く木材、砂糖、金などを産する、主邑マスバテは人口二千五百の良港である

【マニラにて村上海軍報道班員十日發】皇軍の比島攻略戰開始以來比島各地に監禁されてゐた邦人は續々皇軍の手によつて救出されてゐるが、マニラに達した情報によれば わが海軍陸戰隊は九日ルソン島南方のマスバテ島に上陸米比軍により同島の拘禁されてゐた邦人約五十名、ドイツ人約十五名を救出しガスビに收容した なほその際同島に潛伏してゐた米軍露營射手一名を捕虜としたが同人は皇軍の威武に恐懼 してをり皇軍の保護に感謝してゐる

ボルネオの抗日華僑轉向

【北ボルネオ○○十日同盟】英領ボルネオのミリ、セリア、ルトンは皇軍占領以來警備將兵の活動によつて迅速に復舊の途を辿つてゐるが、當地方は今や殆ど雨季で時に[illegible]スコールが來るが氣溫は思つたほど高くなく、從つて衛生狀態なども懸くない、ミリ地方二萬の住民も最近漸次復歸し支那人の間には抗日思想が盛んであつたが、最近は急に親日に轉向し、卅一日には反英和平の旗を掲げ日華懇親大會を催し協力的な態度に出てゐるほどで治安は全く平穩に歸してゐる

矛盾と相剋だらけ
米英合作四分五裂
堀情報局第三部長放送

【東京電話】堀情報局第三部長は十日午後七時半より『今次開戰と世界の動き』と題して現下の國際情勢、なかんづく米英兩國を中心とする反樞軸國家群の內部關係について、米英合作は彼等が呼號してゐるごとくに强固なものでなく、却つて米英兩國間に多くの矛盾と相剋のある點を指摘し、今後武力戰が敗北の一途を辿るにつれてこの傾向はますます激化するであらうと觀測してこれに處すべき國民の決意を促す放送を行つた、その要旨は次の通りである

反樞軸戰線の結成

一、米國方面の外交問題については米英合作の强化および全世界における反樞軸戰線の結成といふ二つの問題が最近の動向であるが、まづ第一にワシントンにおける米英軍事會談の開催である、諸情勢を綜合するにこの會談では對樞軸戰爭遂行に關し全世界における米英兩國その他の分擔すべき主要部分を決定したことは確實で、對樞軸共同作戰の實現とこれに伴ふ指揮命令系統の統一といふ點にあつたやうである、すなはち

(一)アジヤにおける對日攻勢
(二)重慶政權の對日攻勢援助
(三)ビルマ公路の防備

などが討議されたものと觀測される、右會議の結果、去る三日米國政府當局は英國印度軍總司令官ウエーヴエル大將を首班とする西南太平洋防衛最高司令部の設置を發表した、また右と前後して蔣介石とウエーヴエル將軍間に軍事協定が成立し、重慶軍の一部がビルマに進駐してウエーヴエル將軍の指揮下に入りまた六日には重慶において重慶、米、英、蘭聯合情報局の設置が發表された第二は右會議を契機として出來上つた廿六ケ國よりなる反樞軸陣營結成である

意見の不一致暴露

一、ワシントン會談における戰線の統一化は一見彼らの足並も見事に揃ひいよいよ對日戰爭に一體となつて當るといふ風に見えるが事實は右會議で米英兩國は歐洲戰爭および太平洋戰爭遂行に關し重點をいづれに置くやにつき完全なる意見の不一致を暴露するに至つたすなはち英國は自國の立場を主として歐洲におけるドイツ打倒を第一目標とする歐洲戰爭先決案を持出したやうで、これは現在極度の對日恐怖と對日憎惡を抱いてゐる米國國民に反感を與へたことは推測に難くない、この英本國の歐洲戰爭第一主義に對し最も露骨なる反感を示してゐるのは濠洲で、客年末カーチン濠洲首相は濠洲は米國に依存せざるべからずと英本國に對する不信の意を表明してゐる、客年末開かれたモスコーにおける英ソ會談の結果については、十二月廿九日のロンドン放送は英ソの間に反樞軸戰爭に關し完全なる意見の一致を見たと頻りに宣傳してゐるが、ここにもソ聯の對日動向を繞り米英兩國の立場の相違、意見の不一致が認められる、すなはち米國は東亞において日本を牽制し得る實力を有する國はソ聯以外になしといふ見地から重慶政權とともに極力ソ聯の對日戰爭開始を策動してをり、ワシントン會談にもソ聯の參加を期待しをる旨をしばしば放送してゐる、これに反し英國はソ聯を騙つて全面的に獨に當らせようとしてをり最近はソ聯參加に賛意を表してゐない、かくの如く一口に米英合作の强化延いては全世界に於る反樞軸共同戰線の結成といつても米英兩國の間に種々の摩擦と相剋が存在してをり、この兩國間の矛盾は彼らの武力戰が敗北の一途を辿るにつれますます激化するであらうと觀測される

影珠山の堅陣突破
さらに敗敵を急追擊

【中支○○基地十日同盟】長沙東北約卅キロの影珠山を中心とする既設陣地による[illegible]第廿師および第五十八師約四萬に對し八日以來果敢な攻擊を續行中のわが精銳部隊は[illegible]となつて殲滅戰を展開した結果十日午後遂に影珠山の堅陣を突破し息つく暇もなく附近の山中に四散敗走する敵を求めて急追擊を續行中である

鐵道復舊に着手
比島派遣軍司令官布告

【マニラ十日同盟】皇軍マニラ入城とともに大マニラ市近郊の治安は着々回復されつゝあるが、比島派遣軍では比島の經濟、産業の早急な復舊を圖り民心を安定せしめるため近く大マニラ市を中心とする鐵道の復舊を行ふことに決し九日左の如き布告を發した

比島派遣軍司令官布告　鐵道從業員は一月十五日午前大マニラ市中央停車場に集合し日本軍當局の指示を待つべし

マニラ市政顧問に就任
木原前總領事

【マニラ十日同盟】前ダヴアオ總領事木原次太郎氏は十日大マニラ市長ヴアルガス氏の政治顧問に就任することに決定した

日本軍に協力
比島の全教團

【マニラ十日同盟】比島派遣軍成瀨中佐は去る八日在マニラカトリツク大修道院總長ジエー・エフ・ハーリー僧正を同行マニラローマ教王使節館を訪問、副使節比島司教マドリアガおよびマニラ大司教アイルランド人ジエー・ロハーチイ師らと會見、時局にわたり皇軍征戰の意義ならびに目的につき說明した、これに對し副使節ならびに大司教は皇軍征戰の眞義に全幅の同意を表明、日本帝國ならびに皇軍の使命貫徹のため比島全教團一致萬難を排し世界永遠の平和の基礎を樹立すべく極力協力することを約した

英米！
我等の敵だ
屠れ
さくらフォルム

京城城東署長に佐々木氏
警視級異動發令

京城城東署新設に伴ふ警視級の異動は十日左の如く發令された

任道警視（七等）補京城永登浦警察署長　京畿道警察部　松下三代吉
任道警視（七等）補開城警察署長　同　竹隈伊[illegible]
任道警視（七等）補大同警察署長　慶南道警察部　勝川虎男
任道警視（七等）補城津警察署長　全南道警察部　松木久[illegible]
任道警視（七等）命忠南道在勤　咸北道警察部　狩野謙重
兼任道警視（七等）命京畿道在勤　本府警察官講習所教授　龍口寶二
補京城城東警察署長　忠北道警視　佐々木潤一
命咸北道在勤　忠南道警視　吉井孝

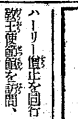

ボパム大將を馬鹿呼ばはり
怒つた英兩院

【ブエノスアイレス九日同盟】マレー全線にわたりイギリス軍の驚愕たる敗戰ぶりにイギリス上下兩院はこの問題に論議を集中してゐるが、上院も平素と異り政府攻擊の火の手は猛烈で、驚くに堪へぬ言辭さへ飛出し、ボパム大將は遂に『馬鹿』といふ烙印を押されてしまつた、すなはちアチソン卿はボパム空軍大將が一年前『香港は數日間または數週間の攻擊で陷落するといふ考へは誤解である』と述べ四ケ月前には『東亞の防備はいかなる事態が起らうとも完全である』と誇り殊に日本海軍がハワイのアメリカの太平洋艦隊を全滅せしめた當時でさへ『戰備は十分である、準備は進んでゐる』と强調したボパム大將は大馬鹿である、[illegible]職になつたことを最も欣快とすると極言した

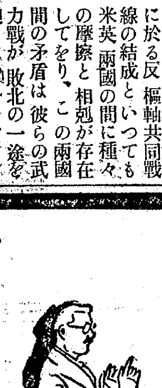

きづ
やけど
しもやけ

癒りが··早い！
ビタミンの外用藥で、肉芽と表皮の上りの早いこと…傷痕が殘らぬことと繃帶の交換が容易なことが特長。冬の家庭の必備藥。
慰問袋に··
戰線の凍傷くづれにハリバ軟膏がトテモ喜ばれます。

ハリバ軟膏　五十錢·一円
東京市日本橋區本町二丁目七　田邊商店

唯一の特許濕布藥
ビスメン
感冒·肺炎

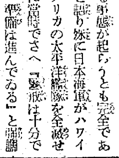

好評の高速治療劑
扁桃腺炎
中耳炎
耳下腺炎
乳腺炎
打撲捻挫
藥價　五十錢　一円　一円八十錢
各藥店にあり
本藥はその主劑キホンド綜合元素獨特の物理と藥理の相乘作用によつて、熱痛み腫れを頗る迅速に解消する理想的濕布藥として好評である。
東京市神田區鍛冶町　大木合名會社

大日本國民中學會
創立四十週年
新學期開講
講義見本　規則　進呈
獨學立身成功案內つき
獨學で中學卒業が出來る
正則中學講義錄
事實は最大の雄辯!!
獨力で完全に高女卒業の資格が得られる
一ケ年卒業　高等女學講義錄
本會の十大特長
1 創立が古い
2 基礎が固い
3 信用が厚い
4 學制が正しい
5 內容が新しい
6 講師が偉い
7 指導が良い
8 卒業が早い
9 會費が廉い
10 成功が確い
東京·代々木前驛　明治神宮新參道
大日本國民中學會
電話四谷一〇七〇番　一一二三番　振替口座東京四一一〇一番

半島の増税率決定
第一種所得税は百分の廿一
免税點、五百圓に低下

【東京特電】直接税を中心とする總督府増税案が決定したことは既報の通りである

一、内地の法人税に相當する第一種所得税は百分十五を百分廿一に引上ぐ（内地は百分十八を百分廿五に引上ぐ）

一、第二種所得税及び資本利子税の内容を改正すると同時に内地の分類所得税中の配當利子所得税に相當するものに對する課税は内地に比し百分二だけ低率とした

一、第三種所得税は三割程度の引上げが行はれ内地の四割六分程度の引上げに對しては低位に落着した

一、中額所得者と小額所得者との負擔の均衡を圖るため從來の年額千五百圓以上三千圓以下の所得者に對し六十圓、千五百圓以下の所得者に對し卅圓の家族扶養控除を行つてゐたものを一律に三千圓以下五十圓とした

一、三千圓以下の所得者に對し二百圓の基礎控除を行ふ（内地は二百四十圓）但し獨身者に對しては半額百圓の控除をなす

一、以上の如き控除をなす結果小額納税者にあつては納税の義務を免れるものも生ずるので免税點八百圓を五百圓に低下した

一、源泉課税選擧による所得税（銀行利子配當利得）は百分十五より百分廿五に引上ぐ

一、特別法人税は百分五を百分一〇・五に引上げた（内地は百分一一・五）即ち第一所得税百分廿一の引上となつた

一、臨時利得税は内地同樣率に引上を行ふが個人の利得税は百分三十に引上げた（内地百分卅五）

一、不動産所得税從來船舶機械のみ課税してゐたものを内地同樣に土地家屋の取得、地上權の設定についても課税することになつたが内地より低率である

一、地税は地價の千分十五を千分の十七に増率

一、營業税は一割方の引上

一、相續税は二割方引上げたが基礎控除三千圓の外に扶養家族一人につき千圓の控除を行ふことゝなつた（内地は基礎控除なく扶養控除は一人千五百圓）

一、印紙税は内地同樣七割の増徴

一、電氣、瓦斯税、廣告税は何れも料金の百分十、物品税中マッチは千本につき十錢とす

一、その他の間接税は正式決定に至らず臨時租税措置に對する決定者國税減免は内地と略同樣免税輕減の方法を講ずる

勞務調整令發布
きのふ、内外地同時に實施

國家總動員法に基く勞務調整令は從來の青少年雇入制限令、從業者移動防止令を廢止され兩令を一本にして内外地同時に十日から實施することになり、同日附府令及び告示等が發布されたが新法令は從前の兩法令より制限職種の職業が擴大されたるために朝鮮においても男子從業者の勤務は一層窮屈となつたので石田厚生局長は十日左の談話を發表して勞務調整令の適用について一般が萬遺漏なきを期するところがあつた

石田厚生局長談

【寫眞＝石田厚生局長】

今回國家總動員法に基く青少年雇入制限令及從業者移動防止令が廢止せられ之に代り新に勞務調整令が發布せられ、一月十日より内外地同時に實施せられることゝなり同日附總督府令及び告示等發布せられたので茲に其の概要を申述べ、之が圓滑なる運用に御協力を得たいと存ずるのである

第一、從業者の解雇

退職の制限　國防上又は時局上最も重要なる事業に從事する從業者に付ては國家的立場に於て其の解雇、退職を統制せんとするものであつて即ち朝鮮總督の指定する最も重要なる工場事業場等に勤務する從業者に付ては其の全部のもの、又は工場事業場等は指定せらるゝ程度でなくとも特に其の從業者中朝鮮總督の指定する範圍のものの解雇及び退職に付ては原則として府尹、郡守又は島司の認可を要することゝせられたのであるが此の制限を及ぼすべきものゝ指定は今後事業の重要度及び勞務管理の狀況を勘案して隨時必要の程度指定せらるゝのである

第二、從業者の雇入

（一）技能者の雇入及び就職の制限　一定の技術、技能又は學識經驗を有する者は其の有する技術、技能又は學識經驗を最も有效に活用出來る部門に配置せんとするのであつて年齢十四年以上六十年未滿の男子にして朝鮮總督の指定する者の雇入、就職に付ては原則として府尹、郡守又は島司の認可を要することゝなつたので斯る制限は從業者移動防止令に於ても實施せられたのであるが、從業者移動防止令に於ては工場、事業場等に於ける雇入の場合のみ統制したるに反し今回は工場、事業場のみに限らず即ち農業、商業其の他總ての方面に於ける雇入、就職と雖も認可を要することとなつたのである、尚ほ此の技能者として制限を受くる者は朝鮮總督の指定する職業に三月以上從事する者並に其の職業を離めたる日より一年を經過せざる者及び工鑛業特別の學歷を有する者又は特定の試驗、檢定、免許等を受けた者であつて之等は大體國民職業能力申告令に於て指定せられたものと同種類のものに付指定せられたのであるが職業に付ては其の一部を除き他の必要なるものを加へて一五〇種に付指定せられて居る

（二）男子青壯年の雇入、就職の制限　活動力最も旺盛の時期に在る者及今後其の時期に入らんとするのであつて年齢十二年以上四十年未滿の男子にして技能者にあらざる者の雇入、就職に付ては原則として府尹、郡守又は島司の認可を受けたる定員の範圍内に於て之を爲すべきことゝせられた、從前の青少年雇入制限令に於ては定員の認可の外一般に昭和十五年七月末日現在に於ける青少年雇傭員數の七割迄の雇入は之を自由とし更に朝鮮總督の指定したる事業を營む者にして道知事の認可を受けたる場合は前後員數に關係なく雇入を爲すことを得ることゝなつて居つたのであるが今回は廣く之を適用して一層勞務の適正なる配置を期することとしたので、但し本令施行と同時に直に新なる規制を行ふことは困難なる事情もあるので現在青少年雇入制限令に依り認められたる範圍に於ては本令施行後六十日を限り本令に依り認可を受けずして雇入、就職を爲し得ることゝなつてゐる

（三）勞務供給による從業者使用の制限　事業主と雇傭關係を生ずる從業者の雇入、就職の統制と關聯して常時勞務供給業者より供給を受け男子青壯年を使用するもの及び勞務供給により技能者を使用せんとするときは府尹、郡守又は島司の認可を要することゝなつたのであるが技能者以外の男子青壯年の使用については現在使用中の向も在ることゝ思はれるので本年四月一日より使用につき認可を要することゝなつてゐる

以上各事項に亘り規制せらるゝのであるが、なほ特別の場合においては例外として府尹、郡守又は島司の認可を要せずして解雇、退職をなし又は雇入、就職をなし得る場合を認められてゐるのである、例へば男子青壯年の雇入、就職の如きは自由青壯年の雇入、就職の場合とか三十日以内の日々雇入とせられてゐるのであるが從前青少年雇入制限令及び從業者移動防止令共何れも雇傭主側の從業者に對する關係についてのみ規制せられたるに比し勞務調整令においては從業者の就職關係についても規制せらるゝことゝなつたのでこれに違反した場合は雇傭主、從業者共に國家總動員法により處罰せらるゝこととなるのである

本令の概要大體以上の通りであつて本令の施行に依り種々煩瑣な手續も増加し、同又男子從業者の獲得は一段と窮屈を感ぜらるる向も多いことと存ずるが時局下勞務の重要性に深く思を致され且又内地にては技能者及び一般青壯年共男子のみならず女子に對しても適用せられ、其の統制も國民職業指導所の計畫的配置紹介を主とする等非常に強度の規制を加へられて居るのに比し朝鮮に於ては統制の程度も稍緩和せられ、殊に女子の雇入は全く自由として居るので今後事業主に於かれては能ふ限り男子從業者の雇入を節約し女子の雇入に依り之が代替を圖り以て活動力旺盛なる男子を、之を重要産業部門の需要に振り向けしめらるるやう願ひたいのである、又從業者にても自己の有する全力を最も國家の最も必要とする部門に進出するやう心掛け一身の利害に捉はれ妄りに職場を轉々するが如きことなき樣時局に照して已まぬ次第である

朝鮮經濟と東亞共榮圈
斷じて悲觀するな
電力利用の生産擴充が先決條件
經濟學博士 加田哲二

一、わが日本と東亞共榮圈

東亞共榮圈の建設に當つて南方政策と關聯して朝鮮經濟の動向が問題となつてゐるやうである、即ち南方政策の進展に伴つて大陸前進基地としての朝鮮の重要性が減殺せられて、朝鮮經濟の比重は漸々に縮小を餘儀なくされるのではないかといふ懸念である、もしわが南方政策が一種の熱病の如き流行性のものであり、當路者もまたこの流行性に乗せられて、その政策を運用するのであるならば、その懸念は十分にあり得るものであらう しかしながら今日の南進問題は既に流行性の段階を遠く越えてゐるものである、かつて米英が南洋領域において持つてゐた勢力を消滅し、これを東亞の自己的領域たらしめるのが、大東亞戰爭の目的であるから一時の流行性感情によつてそれを左右することは出來ない、問題は、より深刻である、東亞の盟主としての日本が行ふべき政策は、恒久的意味を持つものでなければならぬ

この見地からいへば、南方の經濟政策の問題は日本との緊密な關聯においてのみ立案されねばならない、當面の問題としては

第一　現存資材の融通利用
第二　現存生産施設の利用による生産の運營

がある、この問題を完全に行ふためにも、日本と南洋との物資の交流關係が深く樹立されねばならない、一方においては貿易問題があり、他方においては現地生産の問題がある

二、朝鮮の役割

これらの問題の目指すところは第一にわが日本全體の生産力擴充の問題である、第二その原料を獲得するために南への物資の供給である、まづ當分の間は第一の南方物資の利用による生産力擴充の問題が起る、これは重點原料の問題として登場するのであらう、この問題は第二の問題なくして完全に遂行し得ないものである、即ち物資の供給が間もなく問題化するであらう　この物資供給は米英蘭等の物資の遮斷されてゐる現状に於ては、その殆んどすべてがわが日本の供給するところとならねばならぬであらう

これら問題と關聯して朝鮮經濟の重要性は増強せられねばならない、殊に北鮮に西鮮に供給せられる豐富な電力は、この問題と密接不可分のものであるし、近來勃興し來つた朝鮮の雜貨輕工業も輕視することは出來ない

電力を最も必要とするアルミニューム工業の如きは、内地に於ける輕金屬のやうな工有力場が成立してゐるに拘らず航空機工業との關聯に於て重要である、圖們のボーキサイトを西鮮の電力地帶に於てアルミニューム化することはわが生産力擴充に於て最も重要であらう　更に電力使用による化學工業製品は從來南方領域から輸入されてゐたものであるが、いまやそれらはわが日本に依存しなければならない傾勢にある、この點に於て北西鮮の電力は重要な役割を待つてゐる

輕工業、殊に綿織物品は雜貨は最も南方の必需品であるが、綿織物品は原棉の不足と軍需の必要に充當されるので輸出上いま直ちに輸出品とすることは出來ないであらう、しかしビルマまでを東亞共榮圈の中に入れるとしても、原棉は存在しない、この點で南鮮の棉花も重要されねばならないものである

雜貨は現在直接に必要なもので輸出資材の關係上至難綜合されようとしてゐる　大阪附近のこれらの工業の運命も目夕にせまるの觀があるが、もし内地に於て勞務關係においてこれらのものの存續が絶對に不可能のものであれば、これを朝鮮の適當な領域に移して南方貿易資材としての役割を演ぜしめることも可能のことであらう

これらの點に於て東亞共榮圈における朝鮮經濟の意義は、現在決して輕視すべきものではない、寧ろ東亞共榮圈に於て内地とともに中樞的地帶たり得る地位にある、このことを成就せしめるか否かは、朝鮮經濟人の努力如何にあるのである

現在の問題は朝鮮、南は台灣の緻密などといふ小さな問題ではない、わが國防にその關係領域が一體となつて、このことを遂行するのでなければ大きな成果は期することは出來ない、政策樹立の見地はこゝになければならぬ

戰時食糧管理對策
諸法令を單一綜合化
農林局愈よ研究開始

戰時食糧の管理、配給に萬全を期する爲政府では食糧管理法案を本議會に提出する模樣であるから朝鮮においても目下農林局でこれが對策を研究中であるので近く成案を見る筈である、而して内地の行方を見なければどの程度強力なものとなるかは不明であるが朝鮮として差當り考へられるのは米穀自治管理法、配給調整令、米穀統制法、市場會社令その他關係法令を綜合して一本の法令化することであり、次に米穀、雜穀、馬鈴薯等一切を統制に包含することである、これによつて從來の統制が相當強力に行はれてゐるので差し支は無いものとみられる、然し内地の方策如何によつては全鮮一會社案か專賣案によるかが殘された問題とされるが政府においても最後の段階までには進まぬのではないかと見られ法令の綜合によつて現在の行方で進むのではないかと見られ、從つて總督府の方針もこれに追隨することに落着くものとみられる

産業設備營團法
朝鮮にも施行と決定
運用、監督權は總督府に

大東亞戰爭完遂の爲政府では重要産業の現有生産力最高度發揮を期し不急不要産業の整理重要生産への集中化、低能率の設備高能率企業の育成強化を目指し産業設備營團の設立により未動遊休設備の整理活用を強行せんとしてゐるが、之が産業設備營團法を朝鮮に施行するか否かは朝鮮が漸く芽萌えつゝある産業だけに各方面から頗る注目されてゐたが、愈よ法令そのものは朝鮮にも施行するに方針を決定した、即ち朝鮮總督府部内の意向も産業設備營團法そのものは施行すべきであるが、飛躍の段階に達せんとする半島産業の芽を摘むことゝなつてはならぬので法令の運用方法、監督權の問題等は朝鮮總督府の掌中になければならないとの意見が一致したので右の旨中央當局と折衝した結果、大體了解を得たものと推測される、右につき上瀧殖産局長の意見を聽けば、次の如く語る

産業設備營團法は朝鮮にも施行して貰ひたいと中央に要望し運用の問題とか、監督權の問題は目下折衝中であるから近く決定するものと思ふ

企業 設備に許可制
指定業種は八十六種

企業許可令の實施によつて指定業種の新規開業は朝鮮總督の許可を要する外、新設、擴張、改良の設備に對しても許可を要することとなつてゐるがこれが要許可設備は九日附官報をもつて指定された、而して設備の許可を要するものは新規開業者を問はず指定された設備を爲す場合は許可を得なければならないが之は工業、鑛業のみで商業は適用を受けないことゝなつてゐる、指定業種は輕金屬板製造業ほか八十六業種となつてゐる、即ち事業及設備左の如し（括弧内は設備）

▲輕金屬板製造業（熔融爐、燒鈍爐および壓延機（ロール））▲輕金屬管製造業（熔融爐、燒鈍爐、擠出機および抽伸機）▲輕金屬線製造業（熔融爐、鑄塊および伸線機）▲輕金屬棒製造業（熔融爐、燒鈍爐、擠出機、壓延機（ロール）および抽伸機）▲輕金屬條製造業（熔融爐、燒鈍爐および壓延機（ロール））▲輕金屬箔製造業（同）▲輕金屬粉製造業（四十封度以上の重量を有する鍛突裝置および微粉用ボールミル）▲輕金屬鑄物業（航空機製造事業法の適用あるものを除く）（熔融爐）▲非鐵金屬ダイ鑄物業（航空機製造事業法の適用あるものを除く）（熔融爐及鑄造機）▲輕金屬酸化皮膜加工業（電解槽及蒸氣釜）▲輕合金製造業（航空機製造事業法の適用あるものを除く）（熔融爐）▲銅又は銅合金の板の製造業（加熱爐及壓延機ロール）▲銅又は銅合金の管の製造業（加熱爐及壓出機）▲銅又は銅合金の線の製造業（同）▲銅又は銅合金の棒の製造業（同）▲銅又は銅合金の條の製造業（同）▲釘製造業（製釘機及び伸線機）▲鐵線製造業（伸線機）▲熔接棒（被覆熔接棒を含む）製造業（伸線機及び切斷機）▲鋲釘製造業（伸線機、製鋲機、捲線機、留取機及び燒入爐）▲亞鉛鐵板製造業（メッキ槽）▲王冠製造業（打拔機）▲シャベル又はスコップの製造業（同）鐵製サッシュ製造業（切斷機）▲鋼索線製造業（伸線機及燒入爐）▲鋲螺釘製造業（製鋲機及フリクションプレス）▲五ガロン罐製造業（打拔機及自動製罐機）▲ドラム罐製造業（打拔機及卷締機）▲食料品罐詰用空罐製造業（打拔機及自動製罐機）▲ブリキ罐（五ガロン罐及食料品罐詰用空罐を除く）製造業（同）▲ピアノ線製造業（伸線機）▲電氣抵抗線又は電氣抵抗帶の製造業（熔解爐及伸線機）▲磨線鋼製造業（冷間壓延機、伸線機及研磨機）▲磨棒鋼製造業（同）▲磨帶鋼製造業（同）▲金屬モリブデン製造業（鑛石溶解釜（爐）及還元釜）▲金屬タングステン製造業（同）▲ニッケル製造業（熔鑛爐、回轉爐、煆燒爐、轉爐及び電解槽）▲コバルト製造業（熔解爐、攪拌槽、焙燒爐及び電解槽）▲金屬シリコン製造業（電氣爐）▲金屬マンガン製造業（電氣爐及び電解槽）▲金屬クロム製造業（同）▲超硬質合金製造業（水素還流電氣爐及ボールミル）▲カルシウムシリサイド製造業（電氣爐）▲ニッケル合金製造業（熔解爐）▲金屬メッキ業（メッキ槽）▲石綿製品製造業（綿化金屬折機及混綿設備）▲纖維製造業（機械）▲油脂製造業（硬化工程）業（鯨油搾油機及魚油抽出機）▲魚油製造業（搾油用壓搾機及抽出機）▲ガラス製品（板ガラスを除く）製造業、熔解爐（熔融坩堝を含む）及槽窯▲琺瑯鐵器製造業（打拔機、生地加工機及び燒成窯）▲瓦製造業（燒成窯）▲煉瓦（耐火煉瓦を除く）製造業（土練機及び燒成窯）▲耐火煉瓦製造業（フレットミル、搾練機及び燒成窯）▲味噌製造業（豆蒸器、麹室設備及び仕込桶（タンクを含む））▲醬油製造業（豆蒸器、麹室設備及び仕込桶（タンクを含む）、醪攪拌機及搾油機）▲調味料アミノ酸製造業（分解釜及び醱酵機）▲ソース又はケチャップの製造業（煮沸釜及び貯藏桶）▲甘草エキス製造業（浸出釜及濃縮釜）▲グルタミン酸ソーダ製造業（分解釜、濾過器、濃縮釜）▲ビスケット類（燒窯）▲キャンデー類（煮沸鍋）▲チョコレート（攪拌機及流型）▲掛物類（掛物鍋）▲干菓子類（木型）▲打物類（木型）▲煉物類（鍋及天板）▲米菓類（燒窯及金網）▲煎餅（煎餅器）▲オコシ類（オコシ鍋）▲甘納豆（煮沸鍋及乾燥器）▲飴類（煮沸鍋）▲砂糖漬類（煮沸鍋及漬込桶）▲洋生菓子（天板及窯）▲キャラメル（攪拌機付釜）▲和生菓子（蒸器及鍋）▲菓子パン（天板及窯）▲乾燥菓子製造業（混合機、水飴機及乾燥機）▲水飴製造業（糖化設備、濾過設備及煮詰設備）▲佃煮製造業（煮釜）▲鑵豆製造業（煎鍋及煮釜）▲煮豆製造業（煮鍋及煮釜）▲穀粉又は澱粉製造業（製粉機）▲麹類（豆麹を除く）製造業（製麹機）▲漬物製造業（漬込桶、攪拌機、タンク）▲納豆製造業（豆蒸機及醱酵室）▲豆腐製造業（豆腐機、豆乳搾機）▲凍豆腐製造業（凍結機及乾燥機）▲罐詰製造業（罐詰機及卷締機）（朝鮮水産物罐詰製造業許可規則の適用あるものを除く）▲製氷業（冷凍機を除く）▲集乳業▲カラメル製造業（糖化鍋、眞空罐及蒸發罐）▲麥芽飴製造業（製粉機）▲チーズ製造業（冷藏設備）▲アイスクリーム製造業（氷結設備）▲醱酵乳製造業（殺菌器）▲製藥業（下味機及粉末機）▲製粉業（精選機及び分離器）▲倉庫營業（倉庫及び附屬設備）

官、民各位の御援助に感謝
伊藤京城商議理事退任談

（寫眞＝伊藤氏）

辭任した前京城商議理事伊藤正慤氏は、商議兼内地へ歸省中のところ九日〝のぞみ〟で歸城、十日午後三時理事室で杉山新理事と事務引繼ぎをなしたのち左の如く退任の辭を述べた

昭和十年四月、渡邊會頭以下役員が不正事件のため總辭職した直後、これが整理の使命を帯びて理事を拜命し爾來十年九ケ月、その間大過なく職責を果し得たことは總督府御當局をはじめ各位の御援助によるものと感謝してゐる、自分が就任當時は所謂會議所内部および議員間に所謂紛爭が絶えず紊亂その極に達してゐたので及ばずながらこれが肅清に微力を盡したのもりだ、當初は經費も僅か六、七萬圓程度の貧しさであり、職員も僅かに十人を數へるに過ぎなかつたが今日では經費も十萬圓に垂んとし職員も五六倍多くなつてゐる、後任の杉山君とは舊知の間柄で同君が府尹を勤めた關係上、民間とは接觸に慣れており、事務にも精通してゐるから商議理事としては適任と思はれる

なほ同氏は三月初旬創立豫定の木材統制會社常務取締役に就任することに内定してゐる

棉種配給を協議

今年度棉種は供給が窮窘の上に鐵道輸送が低下して今後の増産に支障を來すおそれがあるので、農林局では來る二十日道および試驗場の關係職員を召集し、これが具體的對策を協議、配給の適正化をはかることとなつた、なほ同會議では留支向種子の供出増加についても協議する

無電臺

公信や希望の投稿歡迎・十四字詰四十行以内・編輯局無電臺係宛・紙上匿名隨意・原稿には住所氏名明記のこと

愛國班の夜警

◇……京城東部方面では昨年末から愛國班で順番を定め夜警をつづけてをりますが、夜中二回まはるといふことは、男子の場合は翌日の仕事に差支へたり、女子の場合は二戸一組とするので四日目か五日目毎に徹夜となり身體のため大變惡い影響をおよぼすこともあります

◇……夜警當番の趣旨には勿論贊成でありますが、今後はその方法改善方について御考慮ねがひたく存じます（明倫町、由喜）

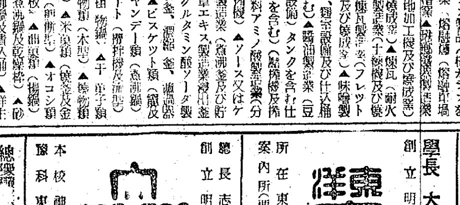

借方貸方

朝鮮商議が去る九日南方經濟懇談會を開き、南方の資源開發を論ると共に〝南方資源に依然し過ぎること無く、朝鮮は現在以上に生産力を擴充すべし〟と申合せたことは眞に時宜を得た處しといふべし▲朝鮮の直接税を中心とする増税額は平年度三千八百萬圓と云ふ、この位の増税は既に覺悟の上だ、何等痛痒を感ずるものでない、殊に萬里の波濤に勇戰する皇軍の將兵を思へば問題のこと▲闇取引は國民の恥だとあれほどいはれて來たのにも拘らず、元山府を中心とする綿布類二千餘萬圓の闇取引が出た、しかもその手段たるや巧妙、悪辣を極めると云ふ、こゝまで來ると國賊に等しい、こんな徒輩は職商どころではない必刑に附し、世のみせしめとなす必要がある

體育

氷上に眞摯敢闘
『神宮奉贊冬季大會』第二日

大東亞戰爭下、戰力増強を誓つて十日京城漢江府營氷場に開會式をあげた第十七回朝鮮神宮奉贊體育冬季大會氷上競技第一日は速滑競技に男女兒童兩部で新義州一葉國民學校、女子中等では龍谷高女がそれぞれ制覇、氷球では中等部に徽文中、松都、高專部に城大、一般部に光成俱、豐友俱がそれぞれ準決勝に勝ち殘れの決勝へ入つた、吹雪に荒れた前日の極めて惡い滑走條件とは打つて變つてこの日は無風快晴の絶好日和、走路の方々にでこぼこの氷面がやゝあつたもの〻部分に凍つた氷で上乘の競技條件に惠まれ各部とも素晴しい記録で終始した、殊に男子一般部での渡邊選手（松都）の驚異的好調は、彼をして今やわが日本一流の水準に飛せられるに足る半島氷上界の大いなる收穫であつた一方、遼寒の新義州一葉國民校生たちが壯氣に躍る姿は冬に園へる猛後第二國民の誇りといふべく、攻々として勞をゝんで優勝した龍谷高女の不敗の敢闘精神は大いに評價すべきであつた

速滑

子女中等得點

	一女	平壤	同德	龍谷
五百	1	5	5	11
千	0	4	9	9
千五百	0	5	1	16
三千	0	1	7	14
繼走	1	3	5	7
合計	2	18	27	57

◇五百米 ▲男子兒童（自由走路）1金光英一（一葉）65秒〇、2康村豐武（一葉）65秒〇、3平本正伸（一葉）69秒6、4金城武男（一葉）70秒4、5金山昌植（往新）6古山俊賢

▲女子兒童（自由走路）1文觀順（一葉）73秒1、2河東尚華（一葉）88秒〇、3廣山美恵子（一葉）1分41秒6

▲女子中等（區分走路）1朝谷英江（龍谷）60秒6、2平康恵子（平壤西門）68秒6、3朱田玉（龍谷）68秒5、4金城京子（平壤西門）、5江本順子（同德）71秒

▲女子一般（區分走路）1青山仁九（龍谷俱）62秒

▲男子一般（區分走路）1金聖奎（安州）47秒8、2吳日賢（安城）49秒〇、3洪鍾萬（京城）49秒2、4草野炳斗（京城）53秒1、5吉仁商（京城）6金龍善（京城）61秒8

◇千五百米（區分走路）1安本仁淑（同德）3分36秒4、2朱田玉（龍谷）3分42秒5、3保住榮子（龍谷）3分43秒2、4平本學（平壤西門）3分54秒7、5山本和美（同德）6北村永寶（平壤西門）

▲女子一般（區分走路）1小晴美枝子（龍谷俱）3分27秒5、2青山仁九（龍谷俱）3分27秒5

◇男子一般五千米（區分走路）1渡邊鐵石（松都中出）9分39秒8、2李鍾國（京城）9分47秒03、3金光富俊（熙川）9分47秒2、4廣瀨品（京城）9分54秒8、5吳日賢（京城）6李德元（京城）

◇男子兒童八百米繼走 1新義州一葉2分0秒5（金城、平本、金光、康村）

【寫眞＝松都中對光成中の氷球で松中前に迫る攻擊陣と一躍日本代表陣に飛躍した渡邊の一萬米快走姿】

◇千米 ▲女子中等（區分走路）1牧野昌子（龍谷）2分21秒5、2保住榮子（龍谷）2分24秒0、3平野政子（龍谷）2分30秒5、4平康恵子（平壤西門）2分33秒5、5平本照子（平壤西門）6金城京子（平壤西門）

▲女子一般（區分走路）1小晴美枝子（龍谷俱）2分17秒4、2田代千枝子（龍谷俱）2分33秒

◇男子兒童三千米（自由走路）1金光英一（一葉）7分16秒0、2康村豐武（一葉）7分43秒0、3金城武男（一葉）7分57秒2、4河東明雄（一葉）8分4秒2

（區分走路）1金聖奎（安州）2分42秒4、2李鍾國（京城）2分43秒0、3金光富俊（熙川）2分47秒1、4陳德命（京城）2分51秒5、5李德元（京城）6金龍善（京城）

◇三千米 女子中等（自由走路）1朝谷英江（龍谷）6分45秒5、2牧野昌子（龍谷）7分2秒7、3安東仁淑（同德）7分47秒5、4山本和美（同德）7分52秒5、5大橋幸子（龍谷）6北村永寶（平壤西門）

▲女子一般（自由走路）1田代千枝子（龍谷出）7分24秒3

◇千米 男子學童（自由走路）1金光英一（一葉）2分18秒、2康村豐武（一葉）2分23秒7、3長村豐武（一葉）2分26秒5、4金城武男（一葉）2分28秒6、5河東明雄（一葉）6平村正伸（一葉）

▲女子兒童（自由走路）1文觀順（一葉）2分34秒、2伊東尚華（一葉）2分40秒9、3弘山美惠子（一葉）3分4秒

◇男子一般一萬米（自由走路）1渡邊鐵石（松中出）20分20秒4、2廣瀨品（京城）20分52秒5、3曹田華夫（京城）4國本大淵（京城）

◇女子中等千六百米繼走 1龍谷女（牧野、保住、柴田、朝谷）3分35秒4、2同德女3分36秒0、3平壤西門女、4京城第一女

▲得點【男子兒童一部】1新義州一葉國民學校75點2往十里新學2【女子兒童部】1新義州一葉國民學校32點

氷球

◇中等部準決勝
徽文中 6（3-0、2-0、1-0）0 京城商
松都中 2（1-0、0-0、1-1）1 光成中

◇高專部準々決勝
延專 9（4-0、1-0、4-0）0 京醫
世醫 6（2-0、2-1、2-0）1 豫科

◇同準決勝
城大 8（4-0、4-1、0-0）1 普專

◇一般部準決勝
光成俱（8-0、4-0、9-0）友寫俱
豐友俱（2-1、1-1、2-0）4延友俱

春場所の好取組

【東京電話】

輝昇—陸奧里

新入幕と古豪の顔合せ、輝昇の鋭い武器猛烈なつつぱりを陸奧里が如何にさばくかが興味の的、輝昇に左を取られると彼に大砲投の牙城を尾突きまくれば勝つが陸奧え彼があり押に步がない

佐賀花—豐島

この一番は豐島、素早く右を狙つて寄り、出足を殺つて一氣にもつてゆかう、これに對して佐賀花は右にいづれかに殺き、敵の態勢をくずして四ツになれば土俵に一日の長ある佐賀のもの

照國—相模川

照國は最近相撲所あたりから闘國にはつつぱりに對しても相當のつつぱりの素發を見せて來た、相模のつつぱりの威力をすでに相撲の敵ではない、相模としては突いて〳〵突きまくり勝れるところをすかさず吹き上げゆけば照も苦戰となる

體育振興會 今月中に結成さる

大東亞戰爭下、半島總力戰の一翼を擔ひ總督府厚生局が設立を急いでゐる朝鮮體育振興會は目下石田厚生局長、國民體課長等關係各方面にこれが建設の國家的中心となつて組織と組織內容の新鮮を求めてゐるが、振興會の陣容顏ぶれが揃ひ次第、遲くとも今月中には結成式を舉げる段取りになつてゐる

けふの競技

氷上　第十七回朝鮮神宮奉贊體育冬季大會兼第一回朝鮮學生戰力增強綜合體育大會冬季大會第三日高專及び（九時）氷球、男子中等東京對抗（九時）高專部準決勝延專對世醫（一時）一般決勝光成俱對豐友俱（三時）男子、女子兩部（一二時）以上漢江府營氷場

日本大學　總長 法學博士 山岡萬之助　◇大學豫科＝文科（法・文・商）理科（工）（東京世田谷區上北澤町）◇學部＝法學部、文學部、商經學部（東京神田區三崎町）◇高等師範部＝修身公民、國語漢文、地理歷史各科 ◇專門部＝法、政、經、商、宗、文、藝、工 ◇齒科醫學專門學校・高等工學校（東京）◇大阪專門學校（大阪府布施市）◎專門部經濟教育科　詳細十二月廿六日官報參照

東洋大學　學長 大倉邦彦　創立明治二十年　大學豫科 二學年　大學部 哲學、佛教學、支那哲學、國文學、史學　專門部 文科（論理國漢、國漢ノ各科）拓殖科（經營學攻、法政學攻、貿易學攻）◎願書受付 一月八日ヨリ ◎入學試驗 豫科 三月十七日 專門部 三月十八日 學部 三月廿四日 ◎特典 高等又ハ中等教員無試驗檢定　所在 東京市小石川區原町　案内所（要郵券三錢）

明治大學　總長 志田鉀太郎　創立明治十四年　本校 神田區駿河臺　豫科 東京杉並區和泉町　豫科　法學部 商學部 政治經濟學部（第一種（三年制）第二種（二年制）各第一學年）興亞研究科・新聞高等研究科（夜一ケ年卒業）專門部 法科 政治經濟科 商科 文科 興亞科 女子部 ○（學則要郵券）○願書受付 ○試驗期日

專修大學　明治十三年創立　總長 道家齊一郎　大學豫科（第一部（中學四年修了）第二部（中等學校卒業））大學部（經濟學部、法學部）（夜・晝）專門部（經濟科、理財科、商科、法科）願書受付 一月九日ヨリ 試驗　○專門部ハ口頭試問入學許可（入學案内書贈呈）東京市神田區神保町

中央大學　學長 法學博士 林賴三郎　大學豫科（第一豫科（晝間）第二豫科（夜間））大學部 法・經・商（晝・夜）專門部 法・經・商（晝・夜）○詳細一月十日附官報參照　東京・神田・駿河臺

拓殖大學　學長 永田秀次郎　創立 明治卅三年　所在 東京市小石川區茗荷谷町　學則及願書 要郵券三錢　◎大學豫科　試驗地 東京、福岡、臺北、京城、大連　◎專門部 商科 拓殖科 開南 武德

日本高等獸醫學校　文部大臣指定　東京市外武藏境一七〇　入學要覽郵券三錢ヲ要ス　入學資格 中學校、實業學校卒業以上　試驗科目 國史、國語、動物　試驗期日 東京 三月二十二日・二十三日 京都 福岡 三月十九日　特典 無試驗獸醫師開業、陸軍獸醫官依託生採用　無試驗中等教員檢定

大正大學　東京市豐島區西巣鴨　市電板橋線下板橋、大正大學前　省線巣鴨・大塚・池袋・王子ヨリ何レモ數丁　東亞學新設　學部 佛教學、宗教學、哲學、史學、文學科　豫科 第一學年 一二〇名、第二學年 四〇名　專門部 佛教科 第一學年 一〇〇名 高等師範科（國語漢文科、歷史國語科）第一學年六〇名　特典 高等又ハ中等教員無試驗檢定、高等文官豫備試驗免除　學風 皇道精神ニ基ク佛教ト東洋思想ノ綜合研究ト指導　願書 三月廿四日限 入學試驗 三月廿五日　詳細郵券三錢

東京農業大學　學長 農學博士 佐藤寬次　創立 明治二十四年　大學豫科　專門部（農學科・農藝化學科・農業拓殖科・農業工學科・農村經濟科・造園科（新設））所在地 東京・澁谷・常磐松　入學案內 要郵券三錢

上智大學　文學部（哲學科、文學科）商學部（商學科、經濟學科）所在 東京麴町區紀尾井町　【豫科】入學試驗 三月廿日—廿四日 第一部（二年制）—甲類（獨逸語）乙類（英語）第二部（三年制）—甲類（獨逸語）乙類（英語）【專門部】入學試驗 三月廿七日—卅日 商科 甲類（商經科）乙類（新聞科）

戰ふ太平洋 上

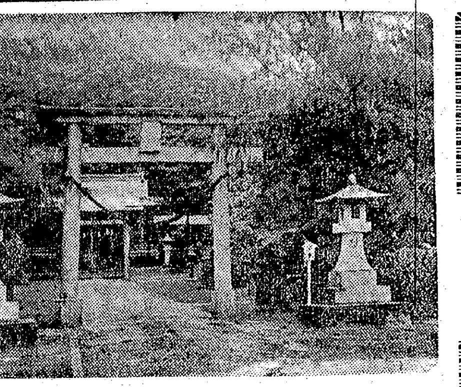

佐藤氏は重要任務を帯びて日本委任統治領近海の島々を廻つて來た、或る時は日本商用船の保護の下に或る時は燈火管制を施した島を巡りつゝ秘用艇に偕乘を行ふなど敵潜水艦の危險な網の目を逃れ逃れて赤道直下の海を縦斷したのだ、太平洋上でハワイ奇襲成功の報を知り溢れ來る感激の涙を拭きもあへず〃大日本萬歳〃を絶叫した瞬間しめつけらるる叫び出も新たに佐藤氏は國難的の話題をもつて次のやうに語るのであつた【寫眞＝彩帆神社】

無氣味な戰雲を孕んだ太平洋を南へ〱と進む船中で大東亞戰爭勃發を無電で傍受、決死の覺悟と日本人的自覺をもつて職責に挺身する太平洋上を彷徨すると一ケ月、このほど無事歸任した總督府佐藤福治氏に、戰爭下の太平洋の話を訊かう、

忘れ得ぬ〃八日〃 南海の船中で萬歳

總督府佐藤福治氏語る

日米會談がまさに決裂しようといふ頃某港から出帆した、暗雲の垂れこめた暑い日だつた、出帆して二日目の朝は早くも氣温がぐつと上昇、空氣が美しくなり、三日目には着てゐる冬服を脱いで夏服に着かへた、太陽の直射はやうやく身を焦すほど激しくなりスコールも時折甲板に出て涼んでゐる我我に涼を與へてくれる、南へ來たさう感じて空を見ると空の色は、青磁色に透き通り海の色も澄明になつてゐた、出帆して〇日目十二月八日〃わが國は西太平洋上で米英と戰鬪状態に入れり〃との發表を太平洋上の某地點で知つた一瞬、船内には稲妻のやうにある種の緊張氣が起つた、それは復讐感でもない、單なる勇氣でもない、むろん緊張感とだけで云ひ現されるものでもない、もつと深い、魂の底から湧き上る

日本人的

の感激であつた　やつた、やつた、みんなお互に手を取り合ひ躍り上つた、と、その感激を縫つて、微かに飛行機の爆音がわれ〱の耳朶を打つた、見上げる空に黒い一點がぐん〱近づいて來る、敵機か、頭の中に日露戰爭當時の常陸丸の運命が急速度で旋回する、それが確まると死ねる覺悟がついた、飛行機はぐん〱高度を下げて來た『あッ日の丸だ』日本空軍の飛行機だつた、祖國より〇〇〇浬の太平洋上で日本の飛行機を見ようとは、船内に爆發する萬歳、飛行機は低く船の上空を一回轉して、西の方へ機影を沒した、その夜から燈火管制が行はれた、船室は暑いので甲板へ出た、月のない闇夜で、光といへば星明りだけだ、煙草は固く禁じられてゐる　闇夜の海は墨汁のやうに黒く重くうねつてゐた、翌日夜明けと共に船員たちは船體を黒く塗りかへた　大きくゆれる舷側に一本のロープにぶら下つて、せつせと塗り替へ作業に從事する船員たち、特に動搖激しいマストの上に上つて平然と仕事をしてゐる船員の姿を見た時、非戰鬪の船員ですらこの大膽さ、況や海軍將兵はと思つて感激するのだつた、南に進むに從つて暑さはきびしくなり、一日數回

スコール

が見舞ふ、サイパン島に着く、

寫眞＝語る佐藤福治氏

即日ハワイ海戰の赫々たる戰果が無電で入つた、感激にふるへ暫くは船中寂として聲もなく、機關の響きのみいたづらに大きく船内を占める、じつとハワイ海戰の捷報を一語々々嚙みしめるやうに繰返へす、涙が頰を傳はつた　思はず知らず手を高くあげて萬歳を連呼してゐる自分であつた、そして終には何を叫んでゐるか分らず　たゞわあ〱といふ歡聲だつた　大空を突き破る萬歳の聲はいつまでも盡きなく續いた、夜には暗な船の中で乾盃をした、やがて目的の島〇〇が、山も野も鬱蒼たる樹木に包まれて見え始めた、暗雲低迷する太平洋上を無事〇〇島へ入港したときは流石にほつとした、そして世界に冠たるわが海軍の偉力の有難さをしみ〲感じたのである、上陸して

彩帆神社

に參拜する、總督として半島の爲め大きな功績を殘された南總督の揮毫が鳥居にあつた、一しほなつかしい思ひでぢつと拜見したことだつた

無念發動機に敵彈 決死の爆彈倉破壞

傷ける陸鷲奇蹟の生還

【比島〇〇基地十日同盟】敵彈に斃んで死を決しつつも最後の一瞬まで生き抜き責任を完うするのが日本武士道でなければならぬ、空中の華と散る運命に曝されながら沈着豪膽な操作によつて奇蹟の生還をした陸鷲がある

十二月二十九日はわが陸鷲〇〇飛行部隊のコレヒドール要塞初空襲の日である、この日岡村武中尉(福岡縣)北澤五雄准尉(茨城縣)竹崎忠三郎曹長(鹿兒島縣)渡邊義治軍曹(熊本縣)志賀福一軍曹(宮城縣)宮脇義國軍曹(愛媛縣)搭乘の陸鷲は敵クラークフィルド飛行場上空において無數の高射砲彈を右エンジンに受け最早やこれまでと目指すコレヒドールを目前に眺めながら編隊を離脱し飛行、しかも高度〇〇では離航は不可能である、また巨彈〇箇を抱いての不時着は自爆を意味する、かくする中に愛機は物凄い震動を伴つてぐつと高度を下げて行く、時に午後四時二十分、最後の處置は決死的な爆彈倉の破壞以外にはない、岡村中尉は矢庭に軍刀を引き拔いて渡邊軍曹と協力し腹這ひになつて爆彈倉を内部から破壞しはじめた、しかし堅固なヂュラルミン特に補強材には軍刀も歯が立たない、無理に叩いてゐるうちに愛刀は眞つ二つに折れてしまつた、殘る軍刀で補強材を叩いてゐると罅が入つた、もう一息だ、死鬪正に五十分にして穴はあいたが、入つたら出られぬ死の爆彈倉なのである、機を右に傾けつゝ、北澤准尉は必死に操縦桿を握つてゐる『おれが入る、おれが入るのだ』といふ四名の悲壯な決死志願を制して岡村中尉は『お前達は部署につけ、おれが入る』と死地にもぐり込んでしまつた、一彈、二彈、岡村中尉の決死の操作はつづけられる、この間にも強風と震動にエンジンが吹き飛びさうである、殘るは後一彈となつた、だが高度は遂に〇〇メートル海面すれ〱である、あゝ萬事休す、この高度で落したのでは爆風のために空中分解は免がれない、腕を組んで考へた岡村中尉の頭にきらりと閃めくものがあつた、それはたゞ一つ殘つてゐる〇〇を爆彈に取り付けて落すことだ『おれ達は最後まで戰つたのだ、戰友よ炸裂するな』生死關頭に立つて竹崎、渡邊、志賀、宮脇の諸兵も一瞬これを祈るのであつた、天佑爆彈は炸裂を免がれたのである、全彈投下の聲を耳にした機は高度僅か三〇メートルをもつて砂原に向つた、海面に降りたら爆彈倉内の岡村中尉の生命はない、脚は引き込みのまま、大膽不敵な尾輪接地である、傾きつつ砂煙りを上げて着陸した瞬間放り出された五つの生命が期せずして叫んだのは『中尉殿は』の一言である、爆彈倉を破つて見たが中尉の姿はなかつた、然し岡村中尉は生還したのである、破壞した爆彈倉から海中に顛落した鬼中尉は人事不省のまま同日午後三時半頃〇〇沖の南方三十キロの海面でわが海軍〇〇艇の將兵に奇蹟的に救ひ出されたのである

封書は五錢に 郵便料金値上

【東京電話】政府は七日の臨時閣議で郵便料金の値上に伴ふ郵便法中改正法律案を今議會に提出することに決定したが、右値上は現行通常郵便料金四錢を五錢に引上げることで、これは支那事變の直前、昭和十二年四月三錢を四錢に引上げて以來二度目の値上である、郵便法中改正法律案要綱内容左の通り

第一種　書状は現行四錢を五錢に

第二種　封緘葉書は現行四錢なるを五錢に、通常往復葉書は据置とす

第三種　郵便物は現行重量六十グラムまたはその端數ごとに五厘なるを、百グラムまたはその端數ごとに一錢とす

第四種　(書籍、印刷物、寫眞類)は現行重量百二十グラムまたはその端數ごとに二錢なるを、重量百グラムまたはその端數ごとに四錢に値上げす

第五種　(農産物種子)は現行百二十グラムまたはその端數ごとに一錢なるを重量百グラムごとに一錢とす

高松宮殿下内原訓練所御成り　御寫眞は所内御巡視日輪兵舍前にて謹寫、殿下の後方は井野農相＝謹寫電送

畏し隊員と同じ御晝餐 高松宮殿下、内原訓練所御成り

【東京電話】高松宮殿下にはかねて農山漁村問題に御理解深くあらせられるが、十日御軍務御多忙中の御寸暇を割かせ給ひ茨城縣内原の滿蒙開拓青少年義勇軍訓練所に成らせられ、大東亞戰爭下食糧增産に挺身する士の職士農業報國推進隊員および滿蒙開拓の熱意に燃ゆる青少年義勇軍訓練生の訓練を親しく御覽遊ばされた、この日殿下には井野農相その他を從へさせられ午前七時四十八分上野驛御發同十時六分内原驛御着、自動車にて推進隊全員奉迎裡に訓練所に御着、内藤知事、加藤所長より訓練状況言上を御聽取ののち本部前一萬五千坪の彌榮廣場を埋めた訓練生の前に御出場あらせられ遙拜、勅語奉讀『海征かば』齊唱などの朝の行事を御覽、次で分列式に臨ませられ歩武堂々の行進を御查閱、各隊毎に擧手の御禮を賜はつた、終つて本部において隊員と同じ粗末な御晝餐を攝らせ給ひ、午後は日輪兵舍をはじめ所内諸施設の御巡視、および訓練生の軍事教練、相撲、柔劍道などを約一時間半にわたり御熱心に台覽のゝち、さらに日本國民高等學校に向はせられ、さきに殿下の御下賜金で設立された高松宮記念館を御視察の上、内原訓練所所屬の幹部訓練所、鐵工訓練所を御巡視ののち、河和田分所における開墾作業に台臨あらせられ、推進隊員四千名が力をこめて鍬を揮ふ實演を親しく御覽遊ばされ午後四時二十分同所御發、同四時卅三分内原驛御發同六時五十分上野驛御着御歸京遊ばされた

今度はやられぬぞ

語るに落ちた新任ハワイ司令官

【リスボン九日同盟】ホノルル來電＝喧嘩に負けた犬の遠吠えに似たハワイ米軍の泣き言を御紹介…新任ハワイ陸軍司令官エスモンズ中將は九日新聞記者團を集め防衛軍は『今度こそ奇襲にやられぬやう用心してゐる』と語るに落ちた聲明を次のやうに發表したが、さて米國民衆がこの聲明を信用するかは保證の限りでない

日本軍はまた何時ハワイに奇襲して來るかも判らない、だが今度こそはわれ〱も豫想されざる攻擊に對して充分準備をしてゐるから、どんな攻擊をうけても周章狼狽せぬつもりだ、われわれはハワイを死守して、將來逆に此處から攻擊に出る決心をもつてその準備をしてゐる　われ〱はシンガポール攻略戰の濟むまで待つてはゐられない、日本軍がハワイ奇襲の機を窺つてゐることは明白だが、彼らは場合によつてはハワイを通過してパナマ乃至アラスカに攻擊を集中するかも知れぬ、ハワイの士氣はロンドン同樣に保たれてゐる

冬山に鍛へる〃師の道〃 張切る先生達

〃次代の子たち〃を眞に大東亞の盟主となすには先づその先生が鍛へ直すべきだと京城府一千三百の國民學校全教員が雪に凍る北漢山の山上で耐寒錬成會を開く━京城府學務課では兒童の集團訓練を實施してゐない教育上の矛盾に鑑み來る十五日午前九時府内一千三百餘名の全教員を城北町に集合、これを五隊に分ち吹雪散る北漢山の山上を縦横に踏破、集合、服裝、行進、隊行動などの耐寒集團訓練を行ふこととなつたが、廿歳の若き者から六十歳の高齡までの教員達がどこまで相互扶助の精神のもとに團體としての〃隊〃の行動を發揮し得るかが注目され、兒童教育の上にも生きた資料を得ることが出來るものとして山上に結ぶ成果が期待されてゐる

城東警察署 けふ開く

京畿道警察部では京城府東部地區の警察的發展に伴ひ警察機關の不足を補ふため昨年來往十里驛前に城東警察署の新設を急いでゐたが十日開署の正式發令をみたので十二日から店開きすることになつた　新城東署管内は東大門警察署管内から清溪川以南、鷺梁津以東、往十里を含む約六十万坪を占めるもので現在所の外かに更に三派出所を新設、廳舍は取敢へず武道場を假廳舍として使用し本廳舍は本年秋頃までに竣工の豫定であるが同警察署の開設により今後京城東部方面の警備には一大威力が加へられたわけである

健眼にも 美眼にも
眼藥 眞澄 マスミ ¥0.30
新時代の活動家の事務家の要求するよい目藥
MASUMI
大阪市淀屋町 中西武商店 神戸市南仲町 各地甲子會藥局にあり

話題特急

☆…時の鐘である京城驛の特急案内所には無敵皇軍が太平洋を制覇して着々とあげる戰果に併行、最近南方進出を相談する氣の早いひとたちがどつと押しかけて係員を面喰はせてゐる

☆…香港陷落の翌日はとたんに十餘名も訪れて『皇軍が占領した香港へ出かけたいが大丈夫だらうか』と南國への憧れを眞面目に披瀝、更に新春に入つて米の足場マニラが脆くも陷ちたときには早朝から續々とこれらの相談人が訪れ『是非とも比島方面に進出して治安、建設に奉公させて下さい』と南方開拓の國民的至情を迸らせた人々が廿名近くもあつた

☆…このところ案内所は戰勝の春に相應しい景氣で花が咲いてゐる

咲かせ大東亞文化

加田、奧平兩教授が舌戰で米英擊破

本社主催 時局大講演會沸く

寫眞＝獅子吼する加田教授(上)と奧平教授(下)押し寄せた聽衆

ある時、本社では十日午後四時から京城府民館に加田哲二氏、奧平武彥兩氏を迎へて時局大講演會を開催した、三千餘名の聽衆は定刻前早くも場内を立錐の餘地もなく埋めた、御手洗本社々長の挨拶で開會、先づ『太平洋史に與へる大東亞戰爭の意義』と題して城大教授奧平武彥氏が世界平和の冒瀆者米英が過去數世紀に亙り東亞諸國の諸民族に強いた詐謀な搾取史を一瞬の下に粉碎、アジア人の共存共榮圈建設へとわが皇軍が大なる戰果を收めつゝある時、〃海上權を制するものは世界を制す〃の

蘊蓄

を傾けての政治外交史的見地から說き、〃我等は今日われ〱のために存在し得る名言であります〃と專門的學識を驅使して太平洋の沿革を解剖し嘗て帝政ロシヤが英帝國と血で鬪つた太平洋爭奪戰、また東洋侵略への蠢動期におけるアメリカがスペイン海軍と演じた西南太平洋の爭奪戰など生々しい外交史を披瀝、老獪英が一瞬にして太平洋の覇權を失つた今次大東亞戰爭の

性格

と戰況を精密に論破、つぎに南方とわが日本との今後の政治、外交、文化的結合を論じ、最後にわが正義日本の制覇によつて太平洋を中心とする東洋に新たなる偉大な文化の華が咲き誇るであらうと結んで萬雷のやうな拍手を浴びた、次いで加田教授は〃この數年來、われ〱がアメリカから受けた經濟的壓迫は言語に絶するものがあつた〃と日米通商條約破棄から

開戰

に至る經緯を說き民主主義米と帝國主義英とが日本打倒へと打つた芝居の内幕を論破、更にアメリカの經濟的弱點を衝きルーズヴエルト一派戰爭屋の誇大妄想狂的な虛勢の本體を發き、アメリカは年產六十億噸の石油を產し世界全產出量の三分の二を保有しながら日本に

石油

を出し惜んだがために太平洋艦隊を擊破された、これは油を惜しみたがるアメリカに取つてしても餘りにも大きい代價だと諷刺して滿場をどつと笑はせる、アメリカの國力にわれ〱は徒らに恐れてゐるべきでなく、むしろ進んで國民的組織力と努力と信義で戰線を一層固くして大東亞戰爭遂行への火の玉となり職域奉公すべきだと聽衆に殉國の熱血を沸らす熱辯を揮つて深い感銘を與へて降壇、ハワイ海戰の實寫映畫を上映、同六時半閉會した

本社寄託獻金 (十日扱ひ)

國防獻金【陸軍】

百五十圓　京城府水下町三二　金大泳

百圓　京城府新町一ノ一第一樂仲居一同五名

百圓　京城府苑南町六六第四區愛國班員一同

十一圓忠北陰城郡明石里部落愛國婦人會一同▲十圓全北東國民學校六年二組一同▲五圓八十錢京城府古市町三七黑水恒男▲五圓京城府水下町三二金壽泳▲四圓六十五錢京城府古市町三七黑水恒男▲二圓五十錢京城府水下町三二金文泳▲二圓五十錢京畿道大島國民校五年生一同▲二圓京城府南山町三ノ一小泉勇一

國防獻金【海軍】

百五十九圓五十錢　京城府水下町三二　金大泳

百圓　京城府新町一ノ一第一樂仲居一同五名

百圓　京城府苑南町六六第四區愛國班員一同

五十圓京城府黄金町一ノ一八〇德丸敏行▲五圓京城府水下町三二金壽泳▲二圓五十錢右同所金文泳▲二圓五十錢右同所金壽泳

【日計金】八百十八圓六十五錢

【累計金】四十八萬七千六百八十六圓六十一錢

【累計金】十二萬三千八百二十九圓七十四錢也

總計金六十一萬一千五百二十六圓三十六錢也

旅館組合總會

京城旅館組合では本年度第一回定期總會を九日午後二時から半島ホテル社交室で、組合長原安重郡氏ほか會員六十八名、來賓として本町署保安主任伊藤警部補出席の下に開き

一、規約一部改正の件

二、旅館サービス會解散の件

三、立寄り金の件の三議案を協議した、なほ當夜の大東亞戰の認識を高めるための講習會、時局に即應した京城土產品の再選定などの諸事項を提案協議した

春場所 初日取組

三船浪―山陽山　駿河海―布引　留門―朝明山　金湊―雲仙嶽　大熊―矢筈山

北見潟―高津洋　汐ノ海―照ノ海　東富士―鶴東山　大ノ森―達ノ里　鯱ノ里―武藏里

若乃森―錦ノ山　加古川―廣瀬川　鶴谷―常陸海　駒ノ里―富ノ山

中入後

一桂―渡川　若瀬―松ノ里　神風―岩風　兩國―櫻甲　若湊―王山　酒井川―八方山　緑川―若川　小松山―笠置山　出羽湊―羽黒川　大和錦―若瀬川　照國―相模川　九州山―二瀬川　松浦潟―肥州山　佐賀ノ花―鹿島洋　五ツ嶋―綾昇　玉ノ海―櫻錦　名寄岩―十三錦　九ケ錦―安藝ノ海　前田山―鯨ケ濱　雙葉山―增位山　男女ノ川―磐石　羽黒山―神東山

冷え症に エス球
女性讀本
女の冷え症には何と申してもエス球が一番…と人氣の中心です。お寢み前の一球で足腰の芯まで氣持よく温まる嬉しさ！イヤでもグッスリお寢みになれる快よさ！やつぱり藥が病氣の芯まで屆いて、原因から治すので働きが強いからです。腰の痛みや月經不順も勿論之でサツパリ致します。
▲錠劑十五球一円六十錢卅二球參円二錢五十球四円八十錢百十球十円、藥店に品切の節は發賣元(振替東京六六六一番)東京・牛込・原町　宮崎商店へ
女性讀本 剣り易い手當の道 無代進呈・内容見本

御挨拶

株式會社大竹商店勤務中は大方各位の御懇情に依り一意專心營業の誠を効し度候處今回円滿退社致し左の場所に於て小生營業致し度候間此上とも一層の御指導と御鞭撻を賜り度先は右御挨拶旁御願申上候

昭和十七年一月　日

木浦府榮町一ノ五　井上久吉

謹で新春の慶賀を申上げ候陳者井上久吉儀今般都合により退社仕り候に就ては弊社同樣御援助と御指導の程希上候

昭和十七年一月　日

木浦府錦町一丁目　株式會社　大竹商店

戰況速報係募集

能筆に自信ある者年齡四十五歲迄實筆履歷書持參十二日午前十時來社あれ。

京城日報社販賣部

犬 大日本軍用犬
犬を買ふなら!! 犬の飼ひ方・番犬選び方・犬カタログ定價表一切判る寫眞百枚入解說書送ル
東京日本橋室町三越前交叉點角 日本畜犬合資會社 電話日本橋(二〇)

野崎肛門科 入院隨意
京城府岡崎町七(電龍九八三)

新年號 現代 講談社發行・八十錢
勝利のために國民に檄す 大串兎代夫・宮下英夫・宮田光雄・千葉雄・花見達二
ハワイの實情 上田豐
太平洋の地政學…小牧實繁
太平洋地圖(折込三色地圖)
禪の美と心 笛岡自照 グラビヤ特輯
一億國民熱火の義憤 德富蘇峰
現代的人間の理念…高山岩男
創作 ▲黎明…櫻田常久 ▲童女の歌…伊藤佐喜雄
米英擊滅(座談會) 出席者 石原廣一郎・池崎忠孝・松永壽雄・橋本欣五郎・道家齊一郎・匝瑳胤次

性病科・皮尿科・婦人科 宇野醫院
黄金町三丁目電車停(若草町角北入)電本②六九〇

ケイコーミシン
最優秀國産 十五種八八型
京城 京町三 京工ミシン株式會社

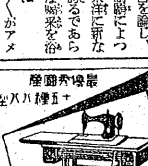

株式名義書換停止公告

來ル一月拾九日ヨリ第二十九回定時株主總會終了ノ日迄株式名義書換ヲ停止ス

昭和拾七年壹月拾壹日

朝鮮興業株式會社

第六回決算公告

科目	金額(圓)
什器備品	[illegible]
有價證券及貸付金	[illegible]
貯藏品	[illegible]
受取手形	[illegible]
前渡金	[illegible]
未經過保險料	[illegible]
特許權及假收入	[illegible]
未收利子	[illegible]
供託保證金	[illegible]
保證金代用有價證券	[illegible]
預金及現金	[illegible]
合計	[illegible]
借入金	[illegible]
支拂手形	[illegible]
契約保證金	[illegible]
假受金	[illegible]
未拂配當金	[illegible]
從業員退職給與基金	[illegible]
法定積立金	[illegible]
別途積立金	[illegible]
資本金	[illegible]
前期繰越金	[illegible]
當期利益金	[illegible]
合計	[illegible]

昭和拾六年拾月參拾壹日

朝鮮マツダ販賣株式會社

陸海軍恤兵獻金映畫會報告

初日一回分四百六拾八圓八拾錢也

二日晝夜二回分參百九拾六圓也

三日晝夜三回分四百四拾七圓貳拾錢也

合計壹千參百拾貳圓也

右映畫會總上高金額陸海軍恤兵部宛獻納候也

昭和拾七年一月八日

當劇場 桝田錄一

にきびとり 美顔水
吹出物に
ニキビ吹出物によく効くので評判の藥です
美容藥としても
この藥はまた優秀な美容藥としても廣く賞用されてゐます
蚤蚊南京虫家ダニ等にさゝれた時！
この藥を一寸つけますと、不愉快なカユさが止りアトがオデキになる心配がないので家庭藥としても重寶です。

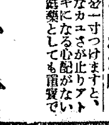

ニキビ
1-1

ネオスエー
高度の活性ヨードビタミン
ヨード含有量昆布の五千百倍
肺結核 肋膜炎 腺病質 神經衰弱 血壓亢進
小瓶 一、八五 一〇〇粒 四、三〇 二〇〇粒 八、〇〇 各藥店ニアリ
東京神田鍛冶町三 アルス藥品部 振替東京七一三一九
N152

胃酸過多 胃腸カタル
錠劑 トモサン
胸やけがする、胃が痛む、食慾がない、下痢とか便秘がつゞく等々、慢性的に胃腸が悪い方に特に好適です。
輕症は一ケ月分一円五十錢、重症は三ケ月分三円七十錢が好適
東京・友田
T三

屠れ米英我等の敵だ
全身の美の嗜みに
クロバー
レモンクリーム
レモンチンキ
ホヽ紅
口紅

特許・鐵管接手界の革命兒
ヤマグチジョイント

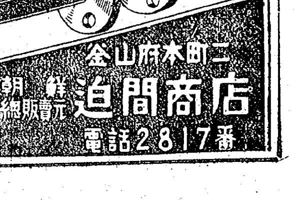

釜山府本町二
朝鮮總販賣元 迫間商店
電話2817番

京城版

薪饑饉の叫び 江南住民間に昂まる

永登浦にも薪の共同販賣所設けをて下さい、さうして薪をモット多く廻して下さいと十萬江南住民は絶叫してゐる—薪饑饉から江南には大晦日に五車、約二萬貫の薪が出廻らなければ行き渡らないところへ僅かに一車或は二車しか入荷しないので全市は俄然薪饑饉に怯え市民達に各工場側では關係當局に對する非難の聲が沸騰し薪炭小賣商組合永登浦支部並に各町總代間にはこれが善後策に腐心してゐるが これにつき

薪炭 組合支部に就きその實狀を質せば

府當局の昭和十五年二月現在調査による江南の一萬四千世帯を基本として所要薪四百五十萬貫を十一月から二月までは二百二十五萬貫三、四、九、十月は百三十五萬貫、五月から八月までは九十萬貫の季節別に割當配給することになつてゐるから去年十一月からは日に二萬貫づつ配給を受ける筈のものがその實は日に四千貫若くは八千貫しか入荷しないのですから方々から引き切りなしの文句を受けてゐますが何うにも手のつけやうがありません

また大塚南部町總代は語る

困苦缺乏に剛ひ抜くことこそ我等一億同胞に果せられた一大責務であると同時に海洋大帝國完成の大業が

昭和 聖代に生を享けたわれ〳〵の國民的本分の猶現を到してなし遂げる至上の光榮を誇るものである、當局は國民の一人々々が各々その職域に於てこの聖戰遂行に充分なる御奉公が出來得るやうその生活安定に最善の努力を爲すべきは當然である、ところが現在永登浦には薪の入荷が不足してゐることは或る程度の事情あるにせよ同じ市内で東京城、城東、東幕の各驛には卸業者共同販賣所を設けて永登浦には設けてゐないためトラックに十五圓乃至二十圓の運賃をかけて態々西京里方面まで取りに行かなければならんやうな遣り方は矛盾が甚しく餘り不親切な當局の措置である、當局は今少し

眞劍 に考へるべきではないかと思はれる

一方釜光北部總代は語る

新炭組合當局の江南に於ける世帶數は一萬四千戸とあるが、これは二年も前のこと、發展の一途を辿る永登浦をもつと認識して欲しい、現在北部町内の如きも假令當局の基本戸數は二千二百戸とあるが今日の實際は三千四百戸に增加してゐるから假令當局の割當數量の二萬貫が毎日入つて來てもなほ足らないところへその五分の一若くは三分の一餘りづつ入荷するなんて全く言語道斷である

英沫ちゃん献金

府内阿峴町二三〇關本英沫ちゃん（九）は日頃雨露から蓄いたお小遣ひ五圓を十日龍山署へ持參し『陸軍の兵隊さんへ差上げて下さい』と國防獻金として寄託し感激させた

京城消防派出所地鎮祭

東部住民多年の宿望であつた京城消防派出所は愈よ近く出現することとなつて十日午後二時から龍頭町貨車通りの新設敷地で香戸警察部長臨席の下に地鎮祭が擧行された

參列者には稻田東大門署長、野口京城消防署長、野坂警防分團長ら關係者出席、同消防派出所の新設方促進について何れも自信に滿ちた顔を泛べてゐた

なほ同派出所完成後は三台の消防自動車常置の計畫である【寫眞＝地鎮祭】

親心の温情に沸き上る愛國熱 チゲ部隊が感謝の献金

去年の春本府の親心によつて生業援助資金を交付された黄松、中學光化門通町會では町内失業者救濟金として勤勉隊員百餘名に廿圓づつ交付したが、隊員一同はこの有難き親心に感謝、國家の金であることに鑑み責任を感じ一層奮勵して立派な皇民として更生すべく、"チゲ"商賣等を始めたが、お互に扶助協力して今では立派な職業人となり他の失業者の模範となつてゐるが、東大局局に直面した國家を突破して赫々たる我が無敵皇軍の戰果に感謝し親心の温情に火の玉と沸上る愛國熱を胸に"ほんの僅かではありますが"と町會へ献金に殺到する有様に同町總代金子忠重氏は痛く感激して近く献納式を行ふことになつた

"大いに頑張るよ" 居据り警視に昇進した 松下永登浦署長語る

時局の進展と相俟つて大京城の工場地帶として飛躍的發展を告げ現在では人口十萬を遙かに突破し五十餘の大小工場を擁してゐる工都永登浦は大東亞建設に即應してその荷負する使命も加重すると共にその多幸が約され、益々發展の一途を辿りつゝあるが、地方の發展に即應してその治安を維持確保すべき警察陣容も強化擴充すべきであると昭和十一年府に編入當時から警察署長の署格向上が叫ばれてゐたものゝ時局緊縮の關係で今日まで還延されたのであつたが、今度當局の英斷で漸く警視署長の實現を見たのでこれにより名實共に江南地域の格式が向上され多年識者の念願が叶つたゞけに全市に喜色が溢れてゐる、なほ初代の署長は現在の松下署長が警視署長に昇進その儘居据はることとなつた

松下初代警視署長の感激談の一くさり

警視に昇任したからといつて感想談でもあるまいが、府内の各署と肩を並べて行ける署として格式ができた譯であるので、この點直接その職に任ずるものとして寔びに堪へない、警察行政は實社などと異つてその機構において大小の差異はあつても實際の仕事に甲乙はない譯だから事務的には別段の變化はあり得ないが、少くとも氣分的には革新的なものがあることは否めない、時は戰時下であり、重責を負荷された以上これを契機として心機一轉、覺悟を新たにして粉骨碎身恩命に報ゆるの決心である、殊に管内は工業地帶で正に京城の心臓部といふ特殊地域であるから保安上のことは勿論一般居住者の保健衛生などの見地からしても格別の留意を拂はねばならぬし、未だ各種施設をみるも足らざるもの甚だ多く内的にも外的にも大いに考へねばならぬことばかりである、就いては管内官民諸氏の積極的御支援と御協力を願ひ此の上とも職責上萬遺憾なきを期したいと念願するものである

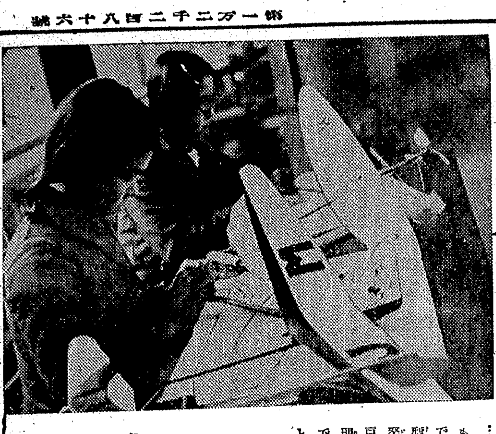

女も空へ…第一高女生が『模型機』製作

『空だ、男の行くところ』勇ましいポスターの貼られた科學館内講習會場のドアを開けると"科學する心"の乙女部隊で暗い場内も空色の潑剌さだ、『女も空へ…』と大きく訴へられたのも戰時下なればこそその意氣で京城第一高女生百名は模型航空機製作講習に眞劍な努力を續けてゐる、壇上の京畿中學森川教諭は飛行原理、滑空原理を解き『急いで作つてはなりません…』と注意しつゝ實習に入る豆ランプの下で器用な指先がくる〳〵と動くとハンダがつけられたり今にも飛出しさうな勇ましい翼の紙張りに少女らしい繊細な神經が動く、高度の科學頭腦に女性が大きな役割を果す日も近いこの小さな模型飛行機からほんとうの飛行機が飛ぶ日も決して遠い將來ではないやうだ【寫眞＝模型飛行機を製作する第一高女生】

"軍國一家"の赤誠

男爵家の子女達が赤誠の献金を十日本社に寄託した、府内水下町三一男爵御曹子金大泳君（三）は年齢から貯めてみた貯五十錢貯金のみの集積三百九圓五十錢を、同氏妹璽泳さん（京畿高女三年）は十圓同叔文泳君（師範附屬五年）同弟泳君（同二年）は十圓を『夫々陸海軍へ献金して下さい』と軍國一家の熱意をみせたが、金大泳君は陸軍特別志願兵へ受驗中といふ模範の一家である【寫眞＝金大泳君と弟妹たち】

廢品を回收して献金

府内桑町愛國班第一區第一班々長下川譲雄さんは班内十六名の班員と諮り大東亞戰開戰以來皇軍の輝かしい戰果に感激して献金することを申合せたが、班員は直ちに廢品回收を行つて得た金が百圓も集つたので十日下川さんが代表して陸海軍へそれ〴〵五十圓宛龍山署を通して國防献金した

朝鮮實業倶樂部で『生活改善座談會』

鍾路二丁目韓青ビル内朝鮮實業倶樂部では十三日午後三時から同倶樂部で町總監理事長六名、愛國班長三名が集り聖戰第二年の新春を迎へ一層決戰態勢を整へる生活改善座談會を行ふことになつた

相次ぐ"大口献金" 『府民號』へ昂まる赤誠

飛行機"京城府民號"への献金は日とゝもにます〳〵熾烈となり幾多の美談をさへ生んでゐるが十日國民總力課の取扱ひ分は次の通り

二千圓、南大門通漢城銀行職員一同▲一千圓、三坂通三三ノ一松岡光治▲一千圓、南山町二ノ四五山崎信▲五千三百四十九圓卅五錢、加町二、三丁目町會▲五百圓、本町二ノ四八川澤道正▲六百四百二十錢太平通一丁目町會

警察官異動

城東警察署勤務を命す 警部 黒川 茂馬
〃 警部 池田 三三
任道警部、衛生課勤務を命す 巡査 山口 滿
任道警部補、衛生課勤務を命す 警部補 後田 武夫
京東警察署勤務を命す 巡査 野中 常夫
任道警部補、京城東大門警察署勤務を命す 巡査 山崎 信市
任道警部補、京城城東警察署勤務を命す 警部補 朝倉 忠
任道警部補、京城城東警察署勤務を命す 巡査 中原 正男
任道警部補、高等警察課勤務を命す 警部補 有馬 滿香
京城城東警察署勤務を命す 巡査 上利年太郎
任道警部補、經濟警察課勤務を命す 警部補 石井 芳夫
京城城東警察署勤務を命す 巡査 原田 武
任道警部補、京城本町警察署勤務を命す 警部補 野中 正亥
京城城東警察署勤務を命す 巡査 金原 英吉
任道警部補、京城城東警察署勤務を命す 警部補 佐野 正義
任道警部、開城警察署勤務を命す 警部補 中川 實次
京城消防署勤務を命す 警部 田邊 信治
警察部警務課勤務を命す 警部 星崎 耕平
京城鍾路警察署勤務を命す 警部 笠原 明治
補安城警察署長 警部補 曾永 稔
任道警部、補抱川警察署長 巡査 内野猪之吉
任道警部補、保安警察課勤務を命す

本町署の八巡査城東署へ轉勤

新設の城東署詰として本町署から次の八名が選抜され赴任した

巡査部長青木伯郎、巡査松原卯平、同東田季敏、同二而宗尊政、（經濟）同唐川義太郎、同高松範政、（司法刑事）同古賀德生（同）同中川信雄

纛島警防團警防初め式

纛島警防團警防初め式は十日午前十一時から京東國民學校で稻田東大門署長臨席の下に行はれたが防空防火の第一線を死守する警防精神を昂揚して正午式を閉じた

ラヂオ

十一日（日）

朝 六・三〇大東亞戰爭の世界史的意義（五）大串兎代夫▲七・三〇 1國民の誓 皆川治廣、2愛國詩『眞任吉の神』外中村伸郎▲九・〇〇勝利の記錄（第四輯）▲一〇・〇〇『童謠集』青い鳥童謠音樂團

晝 正午1朗誦『開海國戰勝有感』鹽山忠義 2尺八合奏『戰捷の春』矢坂錦山外▲一・〇〇管絃樂歌劇『ローエングリン』外日本放送交響樂團▲二・〇〇浪花節『出世の高虎』早川燕平▲三・〇〇大相撲春場所實況（初日）

夜 六・〇〇南方語教室（泰語の巻）タオ・チャックスラクシヤ外▲六・二〇『日本的世界觀の確立』野村重臣▲七・二〇週間戰▲八・〇〇1放送劇『海底軍艦』江川宇禮雄外大勢、2軍國歌謠『日本海軍々歌集』奥田良三外▲九・〇〇1箏獨奏『八段調』中能島欣一 2落語『竹の水仙』柳家權太樓

第二 六・三〇童謠▲七・二〇講話『新兵器火焔放射器』関内會▲七・三〇講演『米國主義の正體』朴井湧▲七・五〇音律『鑑山會相』正樂演習所員▲八・一〇連續講談『滄海力士』申鼎言▲八・四〇歌詞李炳星外▲九・三〇大戰週史▲一〇・〇〇（東）戰時物語『眞珠灣の凱歌』報道部員

路傍

◇……十日の午後三時ごろ東大門前の京城軌道發驛階上の食堂へチリン〳〵と電話が掛けた

◇……モシ〳〵と受話機をとつたのは主人の重松イト子さん、又時間外れの晝食注文かと驚へて出ると先方は却々物をいはない

◇……『二階あなたは誰ですか…』と問へば、相手は漸くモジ〳〵してゐたが『女給さんに用事があるのです』と恐る恐る答へた

◇……女給は二人居りますがどちらですかといへば若い方ですといふ返事だ

◇……そこですつかりカン〳〵になつた重松さんは送話器をグッと握ると『お前さんは學生さんだらう、この非常時に娘つ子を追ひ廻すより勉强でもしたらどうだい』ヒシヤリッ相手の弱心臓を叩きのめすやうな勢ひで受話機を掛けた

歌はぬ勝利 【116】

山中峯太郎【作】 高木清【畫】

母と伯母（二）

八疊の茶の間に、丸い瀬戸火鉢をかこんで、姉の澄子夫人と妹の禮子夫人が、冬の夕ぐれの肌ざむさを、そのまゝ向きあつて、肩をそばめながら坐ると、

『馬さんは、……』

澄子夫人は、これを、まづ訊ねてみた。

『馬はこの頃、夜分も撥樂があるんですの、まだ歸つてゐなくつて』

禮子夫人は、さう云ひながら、鐵瓶をもちあげると、手がふるへてゐるのを、下へかくすやうに、すつと、湯さましの上へ持つていつた。

『公子に、あなたは話して聞かせたのね』

と、澄子夫人は、火鉢のふちへ兩手をおくと、早くも公子のことを云ひだして、

『龍津さんのことをでも、どうして云はずにおいたの、あの子は、それを私に訊いて、ひどく昂奮してゐるの、無理もないと思ふのよ』

禮子夫人はジーッと眉をひそめて、お湯を急須へそゝぎながら、

『それを私が、云ひ出さないうちに、公子は私の前から立上つて、いきなり出て行つてしまつたんですの』

『さう……』

それで解つた、と、禮子夫人はうなづいたが、

『馬さんと結婚させる、竹内さんの御遺志のことも、公子は、よほど氣にしてゐるのよ』

ハッと顔をあげた禮子夫人は、

『すつかり、あの子は、あなたに話したのですわね、馬とのことを聞いて、それで何と云つてゐるんですの』

『それが決して無理な考へではないと、わたしは思ふの。つまるところ、公子は思ひもよらない、お兄さまは、どこまでもお兄さま、お母さまも、どこまでもお母さま、このほかに公子は考へやうがないと云ふの、だから……』

と、澄子夫人は、そのお母さまである禮子夫人……自分の妹の顔いろを、すかさず見まもりながら、

『かういふお話を聞いたあと、すぐに、家へは歸つて行く氣がしない、お兄さまが家にいらしやるからと、これも私は無理でないと思ふの、あなたは、それは馬さんにも公子と結婚のことを、話して聞かせたの』

『いゝえ……』

禮子夫人は、かすかに顔を振ると、

『馬には、まだ話してないんですの、別に、どういふわけはなしに、いひそびれてしまつた、たゞ公子の生ひたちのことだけは聞かせてみたんだけれど、だからといつて、馬の容子には、そのあと、何の變りもないやうなんですの』

『さう、やはりそれでは、馬さんの方でも、今までのとほりに、自分は公子のお兄さまだと、さう思つてゐるのね』

『でも、竹内が私にいひ遺したことは、二人に打ちあけたあと、お互ひの感情が結婚するやうに、私が導いて行かなければならない、と、これは、わたしの、これからの務めなんですの』

きつぱりと強く、さういふ禮子夫人に、姉の澄子夫人は、しづかに、おちついて、

『それは、よく私にも解つてゐることなの、さうでせうとも。でも公子は今日、不意に自分のことを聞かされて、すつかり昂奮してゐるのだし、あゝいふ氣質の子だしするから、今すぐに馬さんと顔をあはせることは、到底、さういふ氣になれないといふのも、まあ無理のないことだと思はれるのよ。それだけ純な、潔白な公子なんでせう』

——これは、お母さまのあなたこそ、よく知つてゐる筈ではないの。こゝちの顔を見つめてゐる姉の澄子夫人の前に、妹の禮子夫人は、うつむいて茶をつぐ手さきが、わなゝくと震へてゐるのだつた。

顔は一番目につくもの

ニキビ・ソバカスの專門藥遂に完成す!!

私が苦心研究して發賣いたしました『福美白液』はすぐれたニキビですがその性能が强くどんな頑固なニキビでも數回の使用で、アカのやうにボロボロとれます。色黑の人は色白くなるので好評です。くわしい說明書無代進呈 東京市芝區佐久間町二ノ十七 一圓廿錢

化學的 協力殺菌 消炎鎮痛

化膿症＝扁桃腺炎 感冒丹毒 外傷化膿 急性慢性 淋疾

淋菌、葡萄狀球菌、連鎖狀球菌等を病原とする疾患の場合、直ちに本劑を使用すれば治療經過は非常に短縮され患者の苦痛を速かに忘れしめます。化學療法に伴ひ易い諸種の不快乃至不滿は、本劑獨自「ゴール」率組成と特定の三・四服用法によつて一掃され、化學療法の眞面目を發揮し好評を博してゐます。本劑によれば、一基性又は二基性の何れを撰擇するかの時間的經濟的無駄なく、一路治癒へ驀進し得ます■五十四錠を三日間に（一日三回六錠宛）連續服用し四日間休藥するを1クールとし、急性は2クールを治療單位とす。

内服 ケンゴール 最新多基性化學療法劑

全國藥店ニアリ品切時ハ下記へ —藥價— 1クール 一圓五〇 2クール 二圓八〇 4クール 五圓三〇 病院用 十二円

東京市芝區通新町十三 總代理店 合名會社 河原商店 日東製藥合名會社製品 A—3

匂ひこぼれる髪…誇らしい髪!

それは金鶴が創りなす髪!

金鶴香油

本舗 株式會社 野村商店

腎臓疾患 危險なる尿毒症、高血壓に推賞せらる

病的蛋白の顯著なる減退は醫家の齊しく驚嘆せらる所にして全國官公立病院指定御愛用の榮譽を擔ふ

スルフオアミド劑常用者の屢々訴へる蛋白尿に本劑の併用は最も合理的なりと醫界の定評を受く

甘味なる服用容易の液劑 價格 一〇〇瓦入 一圓三五錢 五〇〇瓦入 五圓五〇錢 一千瓦入 九圓五〇錢 詳細なる說明書贈呈す

アルワヂン

大阪市東區道修町四丁目 株式會社 日本藥品洋行 東京市日本橋區本町二丁目 東京總代理店 株式會社 田邊元三郎商店

神經痛 ロイマチス劑 アトカルミン錠 1瓦10 3瓦40 6瓦60 其他

糖尿病 ビタミンC内服劑 疲勞感、頭重、精力減退の恢復著明

本劑に含む强力なる植物性インシュリン樣物質は内服を以つて能く血糖及び尿糖を下降せしむる外、諸種ビタミンの相互作用により新陳代謝を旺盛にし自覺症狀を速かに消退せしむ。

本劑はまた天然ビタミンCとして、結核其他の疾患に廣く應用せらる。

チアベトン

發賣元 大阪市東區道修町四丁目 株式會社 日本藥品洋行 東京總代理店 東京市日本橋區本町二丁目 株式會社 田邊元三郎商店

學習に大切な頭の藥 ノーシン

花柳病專門 本町五丁目 和田醫院 電本3306
特約店募集 燃料大節約 堺燃料研究所
淋尿性病 外科皮膚科 遞信局指定 高峰醫院 醫學博士 高峰潔 醫學博士 崔在縉
用達 東光用達
牛馬診療 大猫病院 電話(2)四三六六番
毛皮 ナメシの御用に應ず 京城府道林町二ノ八 永登浦山口皮革工場
結婚調査 迅速確實 秘密嚴守 商業興信所 京城府旭町一丁目一六 電話本局(2)三〇三番
京日案内
雇人
至急 女中入用 京城永樂町二丁目四番地 水樂ホテル 電話本(2)六二二八
女中 入用 内地在籍者廿二、三歲より卅歲迄本人來談
教諭 招聘 京城府本町ノ六八 山原淑付
代診 生募集 待遇其他委細面談
看護 婦募集 待遇其他委細面談
外務 員募集
求職
雜件
貸家
販賣
賄婦 求む 内地在籍者御希望の方
酒場 讓渡し
男子 もらひたし
貸事務所
賣家
時局
求む
求妻 知人東京の人退職官吏
下宿 高級二食付
電話 賣却
賣却
讓物
求婦
特別案内
小店員採用
白井友之助商店
女中入用
白井友之助商店
男女事務員募集 日本鑛業支社
高級住宅を求む
朝鮮米穀倉庫會社
倉庫付貸事務室
中鮮電器共販株式會社 電話龍山一三三番
轉業者歡迎
第一生命大門支部
地方營業所主任
東和起業株式會社
タイピスト採用
朝鮮蠶絲株式會社
タイピスト一名
吉福商店
建築技術者
中央興業組合
採用
丸善株式會社京城支店
タイピスト募集
三井物産株式會社 京城支店
京城日報配達員

城寶 十日より十六日まで 新開地 赤西蠣太 ハワイ大空襲 特報日本ニュース
松竹明治座 七日より 戰況ニュース 勝利は我れに 1,50 4,20 6,50 元祿忠臣藏 12,01 2,30 5,00 7,00
東寶若劇 一月十一日より上映 大東亞戰爭 文化映畫 12,00 3,10 6,20 前田愛子と大江姉妹の實演 12,40 3,50 7,00 武藏坊辨慶 10,20 1,30 4,40 7,50
城南映畫劇場 十一日より十三日まで 日本ニュース・文化映畫 新興京都 葉隱大名 新興東京 旋風街
大陸劇場 傑作週間 七日—十一日 ハワイ大海戰ニュース文化映畫 12,01 3,15 6,35 簪かんざし 12,33 3,50 7,08 ハンガリヤ夜曲 1,50 5,07 8,25
新興映畫 浪花館 八日ヨリ上映 大東亞戰爭 戰況速報ニュース 母の灯 時代の狼火
京劇 七日より十四日まで 男流風參直 山口勇子
和信映畫館 八日より十四日まで 大東亞戰爭 戰況速報 第八十二號 ハワイ大空襲 朝鮮ニュース 上海の月
喜樂館 新春第三週七日封切 大東亞戰爭 戰況速報 文化映畫 天兵童子大會
東寶中央劇場 正月八日より十二日まで 大東亞戰況ニュース 南十字星 舞踏會の手帖
京日文化映畫劇場 八日より十四日迄 1 朝日ニュース 2 泰の古典藝術 3 漫畫 4 航空機空の港 5 映畫 6 オリンピア 7 日本ニュース 輝く肉體美
朝日座 一月八日より 名流漫歌舞隊

京城日報 夕刊
定價金二錢

敵主力と大激戰

皇軍決河の正面攻撃

星港前衛線今や崩壊の寸前

【ベルリン九日同盟】九日のエクスチエンヂテレグラフ紙シンガポール電によればセランゴール第一の要衝クアランプールは今や北方よりする日本軍怒濤の正面攻撃に風前の灯と化し同市北方では目下激戰が展開されてをり、彼我の砲聲は殷々としてクアランプール市を震撼してゐる、市內の非戰鬪員はすでに一人殘らず避難しただ〻英軍兵士と警察隊員および若干の官吏が防衞に當つてゐるだけである

上海特電【九日發】シンガポール來電によれば我がマレー西部戰線南方進撃部隊は强力な機械化部隊を先頭に〇〇河の敵前渡河を敢行し潰走の敵を急追して怒濤の如く〇〇北部陣地に殺到、目下永久陣地によつて必死の抵抗を試みつ〻ある敵主力とマレー戰線開始以來の大激戰を展開してゐるが、地上部隊に協力する我荒鷲部隊も九日朝來敵陣地を猛爆壯烈な立體戰を展開してゐるが、九日午後イギリス軍當局の發表によれば敵は既に甚大なる損害を被つたと言はれる

ー作戰開始以來最大の大激戰が展開されるに至つたが日本軍の攻撃は巧妙を極め又航空部隊の協力も全く遺憾なくイギリス軍は大損害を被りつゝあり、大勢は早くも決した觀がある、尙日本航空部隊の他の一隊はクアラランプール西方八キロの要衝クランを空襲して徹底的打擊を與へた

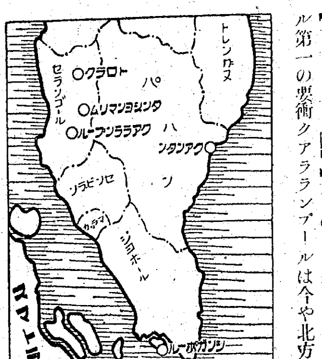

マレーの英軍撃滅最高潮

前面の全據點を攻略

【マレー戰線十日同盟】タンジョンマリムの大隘路を突破してクアランプール平原に駒を進めた我マレー西岸進撃部隊は、九日朝來得意の分進攻撃によつて所在の敗敵を蹴散らしつ〻南進、〇〇部隊は九日午後五時クアランプール北方〇キロのウルに突入、また他の一部隊は同時刻クアランプール西北方〇キロのラワンを攻略、かくてシンガポールに次ぐ英國のマレー最大據點たるクアランプール前面の敵各據點は悉くわが掌中に歸した

クアラ・クブ飛行場を占領

【マレー〇〇十日同盟至急報】敵の背後を遠く迂回しセランゴール州を進撃中の〇〇部隊は九日夕刻要衝クアラランプール北方六十キロ、クアラ・クブ飛行場を占領した

陸鷲縱橫の活躍

敗敵滿載の列車自動車など爆碎

【マレー〇〇基地十日同盟】陸軍航空部隊は九日地上部隊に協力してクアラランプール方面を敗退中の敵を痛爆し自動車二十三輛、戰車七輛、火砲一を爆碎するとゝもにカジャン驛にあつた二列車を爆擊した、なほ他の部隊は同日ビルマ、ミンガラドン飛行場ならびにシンガポール夜間奇襲を敢行、軍事施設に猛爆を加へ多大の戰果を收めた

を隨所に爆破して一路クアラランプールに殺到、九日以來要衝クアラランプールの死命を決するマレ

英軍の死傷莫大(英側發表)

【上海九日同盟】九日シンガポール來電によればシンガポール東亞聯合軍司令部は『八日終日スリム河附近で激戰が續けられ同河兩岸の英軍は夥しい戰死傷者を出した』旨發表した

星港を目指して 皇軍一路南下

退却の英軍を猛追

【ベルン九日同盟】シンガポールよりのロイター電によればマレー半島の英軍を急追南下中の日本軍は八日終日ペラ州北部の英軍を猛追し、英軍は遂に輸送車輛、砲など多數を遺棄してスリム河南方に退却した、日本軍戰車部隊は英軍の防禦線を突破して續々南下中であり、また他の一部隊は東方に進出しつゝある英側公表もまた日本軍の攻擊が新鋭機械化部隊の增援を得てますゝゝ猛烈になつたので英軍はスリム河より後退の已むなきに至つた旨を認めてゐる

英軍は退却に當り日本軍の追撃を避けるため橋梁道路などを破壞したが日本軍はこれらを着々と修理しつゝ一路シンガポール目指して南下中である一方英軍當局はマレー軍司令部の戰略移轉を眞劍に考慮してをり、一般民衆にはこれは單に聯合軍內部の全般的戰略の一部にしか過ぎないと宣傳してゐるが、民衆はもはやかかる宣傳を眞にうけず、これをもつて英軍のシンガポール放棄の證左と警戒してゐる

防禦態勢整備の餘裕なし(英側發表)

ストツクホルム特電【九日發】シンガポール來電によれば、イギリス東亞軍當局は九日マレー戰線クアランプール北方地區において目下一大決戰が展開されてゐる旨次の如く發表した

クアランプール北方地區(正確な地位の發表なし)において日英兩軍間に目下大規模な戰鬪が展開されつゝあり、日本軍は優秀な飛行機部隊及機械化部隊を先頭に壓倒的な猛進を續け、急降下爆撃隊及重爆撃隊亦地上部隊の進擊に協力、イギリス軍陣地に對して不斷の猛爆を續行しイギリス軍に防禦態勢整備の餘裕を與へない

ストツクホルム特電【九日發】マレー戰線よりの軍事報告としてシンガポール電の傳へるところによれば、クアランプール北方地區に於て八日以來日英兩軍間に一大決戰が展開されてゐる、卽ち有力なる機械化部隊を先鋒とする日本軍は航空部隊との緊密なる協力の下にベルナン河の線を一氣に突破、トロラク、タンジヨンマリム地區の要衝なる防禦線

產金計畫は一定不變

さらに獎勵に拍車

聖戰下の產金事業に就て 大野政務總監談

大野總監

明年度の朝鮮總督府產金豫算は一千二百萬圓に上り各種施設を行ふほか割增金制度も引續き實施し、產金に拍車をかけることゝなつてゐるが、大東亞戰の勃發によつて世上動もすれば金の重要性を輕視する嫌なしとせぬので總督府では大野政務總監談の形式で次の如く發表、增產に邁進するところがあつた

總監談 產金事業の重要性に關しては昨年八月總督諭告に於て聲明を發せられ關係官民の奮起を促されるところあり、又昨秋臨時議會に於ては商工大臣より金の重要性と產金政策の不變を說明せられるところがありたる爲當局の一部に動もすれば金の重要性に疑念と不安を抱かしむるが如き謬說を爲すものありたるも此の種の言動は其の後霧散して影をひそめた觀があつた

然るに今次 大東亞戰爭の勃發を見るに及び眼前の世相に視野を奪はれ再び金の必要性につき精神的動搖を招くが如き風說を爲すものありと聞くは誤れるも甚しいものと謂はねばならぬ

この時局 この世況に於ては何更に金を必要とすることに變りなく、今後戰果擴大し、大東亞共榮の實を擧ぐる爲には共榮圏確立の途上及確立の曉に於て帝國が大東亞の盟主として共榮圏內及圏外に對し經濟調整の中心として極めて豐富なる金の準備を必要とする事は容易に想到し得られ、この事態に備ふる爲には更に一層產金事業の振興を圖らねばならぬ事に官民共に深く心を致さねばならぬ

茲に於て 本府に於ては第一次產金五ケ年計畫に引續き第二次產金計畫を樹立する必要に迫られ既に大體其の完了を見たので此の第二次計畫と睨み合せ明年度に於ける產金獎勵方針を樹立すべく昨年末以來關係方面と協議を重ねつゝあつたのであるが、何分既往の產金五ケ年計畫遂行の爲既に豫定經費の殆どを放出した今日更に多額の經費を豫算に盛ることは財源的に極めて難色があつたのであるが、敘上の產金の重要性に鑑み明年度產金關係豫算としては大約一千二百萬圓を計上し從來通り探鑛獎勵、乾式製錬補助、金山道路、產金送電施設等を存續せしむることに內定すると共に割增金制度も引續き實施する方針に變りなく、從て其の實額に於ては實質上昨年以上に上る狀態である

豫算に於て 斯くの如き方針の內定を見、之を實行に移すに當り極力效率的ならしむる爲に必要とする物資に付ても別途物動計畫を樹立して計數的檢討を加へ、近く中央政府に折衝する豫定であるが、更に之と併行して日本產金振興會社を中心とする金山金融に付ても第二次產金計畫の目的達成上適正なる運營を圖る爲檢討を加へて遺憾なきを期する外勞働力の充足に付ても今後は勞務員の奮起に照して量より質の改善向上を圖ることに依り當面の需要を充す計畫にして產金政策は依然として一定不變、毫も案ずる要はないのである

何れにして も今次大戰の目的完遂の爲には鑛業戰士も宣戰の大詔を渙發あらせられたる聖旨を奉戴して光榮ある職場に全智全能を結集し、一意殉國の熱意に燃ゆるならば資源的に惠まれたる半島金鑛業の前途は誠に刮目に値するものあるを信じ又斯くあることを切望してやまぬ次第である

ハワイ大敗戰

アメリカ査問委員會 一般市民の聲を聽く

【リスボン九日同盟】ニューヨークタイムス紙ホノルル電によればハワイ敗戰の眞相究明のため過般ホノルルへ到着した査問委員一行は委員長大審院判事オーエン・ロバーツの指揮下に調査を開始した同委員會では陸海軍當局より一般市民の方が敗戰の責任が那邊にあるかによく通じてゐるとの見地から、査問に役立つ情報はすべて委員會まで提供するやうハワイの一般市民に呼びかけた

西藏に新輸送路

わが猛攻に瀕死の重慶

【南京九日同盟】諜報によればわが軍のラングーンおよびビルマ方面に對する攻略によつて援蔣唯一の殘存輸血路たる滇緬ルートが全くその力を喪失するに至つたため重慶側は同ルート近くに殘存してゐる軍需品の輸送に大童となつてゐるが、これがため右ルートと併行して建設を急いでゐた滇緬鐵路の工事は遂に中止するに至つた、この滇緬ルート喪失と滇緬鐵道路の放棄は重慶の抗戰態勢に致命的打擊を與へるものであり、英蔣合作上印度に通ずる軍事交通路の開拓確保はますゝゝ必要となつたので重慶ではこれが緊急對策として最近左の事項を決定したといはれる

一、重慶と印度の間に軍事交通路を確保するため西藏より印度に通ずる道路の改造を速かに着手し英蔣代表の共同連絡委員會を西藏に駐在せしめること

一、西藏內公路上の要點に運輸分站を設立するとともに西康、雲南、四川への軍事連絡路線を强化し西藏側代表も右計畫ならびに工作に參加協力せしめること

一、西藏領內に重慶印度を結ぶ空軍連絡路線を設定し西藏の拉薩に軍事訓練所および空軍基地を設定すること

一、拉薩と巴塘、昌都、康定、雅安の各地に地上部隊の連絡據點を設置し西藏軍と合作せしめて對日戰に協力せしめること

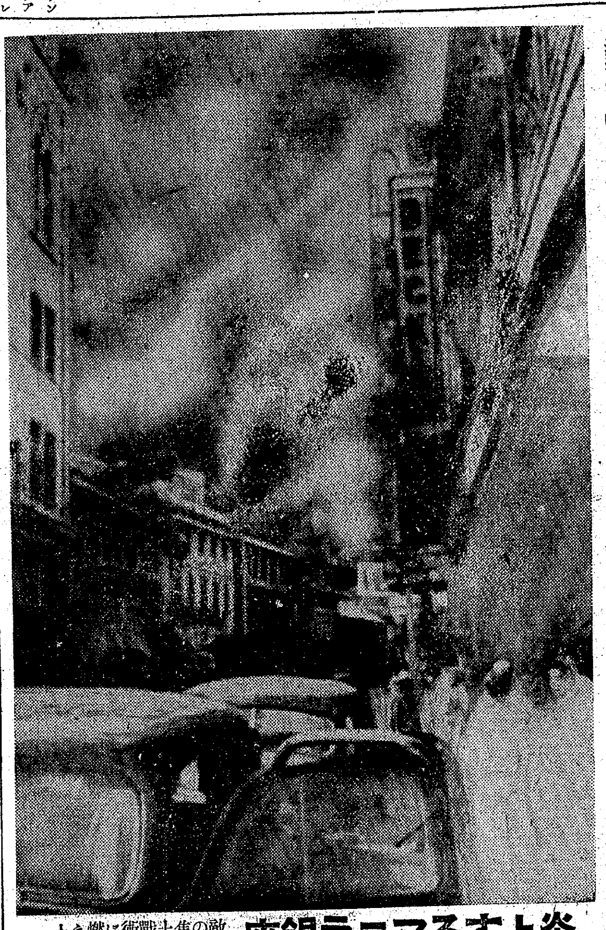
炎上するマニラ銀座
敵の焦土戰術に燃え上るエスコルタ街=電送

ラングーン復も猛爆

市民の動搖甚だし

【上海十日同盟】ユーピーラングーン來電によれば日本航空部隊は九日午前五時三十分ラングーン郊外の飛行場を爆擊した、市民は最近日本航空部隊の連續的空襲に遭ひ非常に動搖してゐる

英輕巡洋艦を屠る

わが潛艦の魚雷命中

英側の發表

【ストツクホルム九日同盟】ロンドン來電によれば九日英海軍省は輕巡洋艦ガラティヤ號(五、二二〇トン一九三五年竣工)が日本潛水艦の魚雷攻擊を受け沈沒した旨發表した、但し沈沒の日時、場所については全然觸れてゐない

首相政務奏上

【東京電話】東條首相は九日午後二時四十二分宮中に參內、天皇陛下に拜謁仰付けられ一般政務に關し委曲奏上した

朝鮮關係勅令公布(十日東京電話)

朝鮮總督府部內臨時職員設置制中改正の件
一、朝鮮總督府營林署官制中改正の件
一、朝鮮總督府農事試驗場官制中改正の件
一、朝鮮總督府水產試驗場官制中改正の件
一、朝鮮總督府待遇職員令中改正の件

在比米英人に出頭命令

わが最高司令官布告

【マニラ九日同盟】わが比島派遣軍最高司令官は九日次の布告を發した

一、敵國人收容の目的はその生命を保護せんとするに在り、未だ日本軍の保護下にあらざる英米人等は速かに日本軍當局に出頭し報告すべし、一月十五日までに報告せざる者は敵對行爲をなしつゝあるものと認め嚴重なる處斷をなす

二、掠奪せる物資は速かに元の位置に返還すべし、もし返還することなく掠奪の證據が確實なるものは嚴重に處斷せらるべし

バタアン半島の敵を猛攻中

【比島バタアン半島〇〇にて十日同盟】バタアン半島に總崩れとなつて潰走の敵を猛追中のわが精鋭部隊は去る五日果敢なる夜間攻擊によつて〇〇附近の敵陣地を奪取、敵砲車六門を鹵獲し目下同半島を扼する要衝〇〇および〇〇の線に放列を布き敵を猛擊中である

兵力次第に減退

米、比島戰況發表

【リスボン九日同盟】ワシントン來電=ジョン・マツクロイ陸軍次官補は九日比島戰局につき新聞記者團との會見で左の如く語つた

マツカーサー將軍の司令部がバタアン半島にあるか、コレヒドール島にあるかは言明の限りでない、比島戰局に關する正確な報道には接してゐないが日本軍が絶えず增援をうけてゐるのに對しマツカーサー軍は必死の抵抗をつづけてゐるものゝ、相次ぐ損害より兵力は次第に減退されてゐる

マレーの敗戰

英議會、囂々の非難

【ベルン九日同盟】マレー戰線の敗退ぶりに英國朝野は囂々たる非難の叫びをあげてゐるが、下院の討論も全く同問題に集中され政府の誤れる措置を糾彈する聲がいよいよ昂まりつゝある、これに對しイーデン外相は九日の下院で左の如く述べた

政府は東亞の情勢については全的に責任をもつものである、しかしシンガポール防備措置に怠慢があり、またこれを閑却したといふ非難は當を得てゐない、軍當局マレー軍は一九三九年以來數回にわたつて增强されてゐる

星港失陷不可避

ジャバに新作戰場

米の評論

【ベルン(スイス)九日同盟】日本軍のマレー作戰の驚異的進捗ぶりにつき九日のユーピー電は米國著名の軍事評論家イエーツ、スターリング海軍少將が日本軍作戰の成功を認め左の如く論じた旨を報じてゐる

日本軍は今やマレー半島の海陸空三面を制壓した、シンガポール要塞の占領も可能なりと豫期せねばならぬ

またロンドンタイムス紙も日本軍の戰果につき論評して日本軍は未だシンガポールを直接に攻擊するには至つてゐないが、そのマレー作戰の結果英米は錫、ゴムなどの生產地帶を失ひ、ためにその軍需產業は大打擊を受けてゐる

千葉駐葡公使

葡外相を訪問

【ベルリン九日同盟】デー・エヌ・ベーリスボン電によれば千葉ポルトガル駐在日本公使は八日オリヴエイラポルトガル外相を訪問したが、右は濠洲軍のチモール島進駐につきイギリスポルトガル折衝が開始されて以來の最初の會談である

駐土米大使華府へ

【ベルリン九日同盟】アメリカが就任後間もないスタインハート駐ソ大使を今回駐土大使に轉せしめたことは、いよいよ事態の重大化を豫想される西亞の情勢と結びつけて各方面から注目されてゐるが、九日バーズ・ラー・ナハリヒテン紙ワシントン電はこの間の消息につき左の如く報じてゐる

西アジヤ方面の情勢緊迫とゝもにトルコの向背がますゝゝ重要性を加へるに至つたので、アメリカはこの方面の事態の進展に備へ、今回前駐ソ大使スタインハートをトルコ大使に任命するとともに同方面の事情に精通する前駐土大使マクマレーを特別顧問としてワシントンへ留めるやうにしたものである

マルタ島防衛司令官更迭

【リスボン九日同盟】ロンドン來電=イギリス陸軍省は今回マルタ島防衛司令官スコバール少將の後任として新たにビーク少將を任命した旨發表した

人

◇難波照治氏(發明協會朝鮮本部常務理事)就任挨拶のため九日來社
◇鳥山喜一氏(城大教授)
◇江崎義人氏(鐵道局建設課)
◇上內彥策氏(同改良課長)
◇横井猶治氏(本府土木課長)何れも十日『あかつき』で入城

時の錄音

皇軍の偉大なる戰果に早くも南方資源で何でも出來るやうなことを云ふ。

×

南方の開發はこれからなんだ。それも日本の力一本で行くのだ。

×

この大經濟建設が右から左へ出來ると思つたら大間違ひだ。

×

經濟戰十年、長期戰の經濟戰はこれからだ。斷じて心の紐を緩めてはならぬ。

×

全鮮の飛行機獻納運動は今や全く白熱化した。

×

百臺はおろか二百臺、三百臺半島の赤誠を擧らう。

×

そして貯蓄だ。國債だ。

滿洲國新聞新體制

【新京九日同盟】滿洲國政府は昨年滿洲國通信社法、新聞社法、記者法を公布、新聞新體制化の整備を行つたが右に基き本月中にその實現をはかることゝなつた、右新體制の要旨は

一、新聞通信界に一大刷新を加へ人材の充實をはかる

一、施設の整備

一、國情に卽應するいはゆる新聞發行地計畫を充分檢討の上、これに基いて新聞を發行する

一、輿論指導の强化、資材の節約をも期しこれにもとづく新聞社經營の統合、人材の增加を斷行するものである

三和銀行
京城府南大門通二丁目

最新 中學講義錄
無學は男の恥!!
新學期開始 會員大募集
◇先生がよい◇講義が親切
◇會費が安い◇卒業が早い
勤勞青少年諸君のため今度東京府立中學校外一流の先生方が新しく一番新しい講義錄です。家の勉强で一年二ケ月で中學全科を卒業せしめる
諸君の喜び
◆ハガキ下さい
見本進呈
東京市牛込台町一ノ八 東京豫備學校出版部
月1.60

スグ治セ 快便 快食 快腦
胃腸病(便秘)快通療法
古便は敵だ
胃腸病は腸内にたまつた古便が因です。
元來食物は食べてから二十時間毎に排泄しなければならないのに、頑固な便秘が續いたり、排便量が少なかつたりして、(三食の日本人は一日二合の便量が正常)便が腸內に滯ると、スグ古便となつて腐り、猛烈な毒素の菌を醱酵します。そして胃腸の働らきを根本から狂はして全死半生に弱くし、その上、血を濁して腦を呆けさせるから恐い。
胃腸病はヨーソの古便快通療法によつてスグ治せと大評判です。
古便快通療法が效くのは
●頑固な便秘症●しぶり腹●胃病・腸カタル●消化が惡い●食慾がなくやせ衰へてゐる●腹なり舌コケ胸ヤケする等
一風變つた快効
一、先づヨーソを服むと翌る日から二三日間今迄にない惡臭の便が溫和に大量出ます。これこそ古便が洗ひざらい出るのです。
二、腸内が清淨無垢になると、消化運動はガゼン旺盛となり、黄金色の快便が毎日通じます。
三、そして、胃腸はメキメキ健康に頭はスツキリ晴れ渡つて、血色も膠色に元氣旺んとなります
藥價 一圓五十錢 三圓 五圓 全國藥店デパートにあり
無代進呈
ムサシ ヨーソ
むさし製藥本舗
東京市小石川區西原町
振替東京五〇七五
電話大塚五九一二番

決戰體制下・防火報國は國民の義務
竹村式强力消火彈
護れ!全土を 恐るべき火災より
今や吾が國は米英擊滅の決戰下にあります。一本の柱一枚の板も貴重な時不注意から火災を出すやうな事があつてはなりません。人命の上からも物資愛護の上からも防諜上からも嚴に注意すべきで、それには平常から防火の準備をして置く事が肝要であります。此の要望に應じて吾『竹村式强力消火彈』は生れました。本消火彈は從來の消火方法に强力な化學的消火方法を配したもので所謂發火初期に於ける消火用として百パーセントの効果顯著にして全國各方面より効力證明書及び感謝狀を寄せられて居ります
竹村式强力消火彈の特徵
竹村式强力消火彈は從來の消火器の欠陷を除き左の特徵があります。
☆消火効力の偉大な事
☆硬質硝子製アンプール式なるため効力不變なる事
☆取扱至極簡單にして婦女子にも容易に使用出來る事
☆藥液は絶對人畜に無害なる事
☆價格低廉なる事

價格 壹個 金參圓
京城府櫻井町一丁目二〇番地
中部防火協會鮮滿總支部
電話本局三七七八番
振替京城二八一九四番

あゝ南方建設の礎

其死教壇に活く 小野京城中教諭散華

京城中學教諭、小野久登氏は、昨年應召中の所、十二月八日、歴史的な大東亞戰勃發のちマレー攻略作戰に參加、壯烈なる戰死を遂げた事、九日同校宛入電があつた、なほ同氏は城大豫科卒業後第一高女に奉職中應召、中南支に出征兵として活躍、無事除隊後は京城中學に教鞭をとり誠實、寡默、職場で鍛へぬいた皇軍精神を以て生徒を指導しまた教職員間にも非常に敬慕されてゐたが、大東亞戰の華と散つた同教諭の戰死は、教職員、同校生徒及び父兄に深い感銘を與へてゐる

大江選手 世界棒高跳の至寶

【マニラ九日同盟】ベルリン國際オリンピック大會の花と咲いて世界スポーツ界に名聲を馳せたわが陸上競技界の至寶棒高跳の大江季雄選手は、陸軍歩兵少尉として今次大東亞戰爭に出征比島攻略戰成功の重大契機をなしたる十二月廿四日のルソン島南部ラモン灣北入口ムーバンの敵前上陸戰に○○部隊の隊長として勇敢と沈着を兼ね先頭に立ち、スポーツマンシップの眞髓を發揮して敢戰中、敵彈を數ヶ所に浴びて壯烈な戰死を遂げた【寫眞=大江選手】

惜むべし好漢 來城の恩師加田教授談

皇軍ルソン島攻略戰において敵前上陸の先鋒隊長として勇猛の戰場に壯烈華と散つた者がスポーツ界の至寶棒高跳の大江選手戰死の報をたまたま來城朝鮮ホテルに投宿中の大江選手の恩師である慶大教授加田哲二氏にもたらせば『さうですか』とたゞ一語、粛然と襟を正した同教授の瞬裡を去來するものは愛しい教へ子がかつての日ベルリン大會オリンピヤスタジヤムに光輝ある日の丸を高々と揚げた時の姿でなくて何であらう

『私は運動部で水上部長を受け持つてゐたため、スポーツ面を通しての大江君とは接觸が多かつたが、文科の一學徒として默々と研鑽を積む大江君には稀にみる篤學の精神の持主で、學生から信頼され教務間にも敬愛されてゐた、それは選手として有り勝ちな思ひ上つた所は微塵もなく成績も中以上であり非常な友人思ひで當時の選手としては珍しい存在だつたよ、どちらかといへば線の細い方にみえる彼だつたが、少しでも間違つた事は容赦なく突込んで來る外柔内剛といふんだね本當のスポーツマンだつた

しみじみと人間大江を語つた、教授はやがて敬虔な口調で語を繼いだ

『大江君の戰死はスポーツマンシップのあの典型的な勇猛心に涵養された日本魂だ、大江君は死んでも彼の持つてゐたこのスポーツ精神は殘つてゐる、私は彼の名譽ある戰死を契機として今後一層大東亞共榮圏完遂の一助としてスポーツマンシップを鼓舞したい』

ポツンと言葉を切つた加田教授の双瞼は心なしか潤つてゐた【寫眞=語る加田教授】

重傷に屈せず 部下を指揮の大江少尉

【マニラ十日同盟】十二月二十四日早曉ルソン島南部ラモン灣北入口ムーバンに敢行されたわが○○部隊の壯烈な敵前上陸に散華した大江季夫少尉は、挺身猛戰中敵彈を數ヶ所に浴び同日午前二時半壯烈な戰死を遂げた、即ち大江少尉は二十四日午前二時○○陸として舟艇に乘船、海岸線一帶に鐵條網を張つて頑強な防禦陣地を構築し必死となつて皇軍の上陸阻止を企圖する頑敵を粉碎すべく勇躍、海岸目指して驀進した舟艇が水際を距る約二百メートルの淺瀬にぐつと深く舳を突つ込むや敵陣地から飛び來つ彈雨を浴び重傷をうけたが屈せず部下を指揮して舟艇から海中へ飛び降り、血達磨となつて海岸の敵陣地目掛けて突進、軍刀を揮つて敵陣地に飛び込んだ瞬時また敵彈を浴び遂に力盡きて同二時半『天皇陛下萬歳』を絶叫しつゝ壯烈な戰死を遂げたものである

昨日の驕り今日の夢 民衆も憫笑の在上海米英人

星港の凱歌はたれる日近い昨今東亞の新天地に殘留する米英敵國人たちの泣き濡れた悔泊が上海から現地に齎された、以下は情報が傳へる米英人悲劇である

—東亞の妖都上海に傍若無人の勢力を張つてゐた米英人は戰前まで肩をはり肩をあげて恰も支那全民衆を召使の如く心得ており支那民衆もまた〃日本は支那人にこそ勝てるが米英人にかゝつては一たまりもあるまい〃とたかをくゝるといつた無智振りであつた

それがどうだ、無敵皇軍の上海租界進駐と同時に棉花一朝の夢その儘に、米英人たちは捕虜收容所その他に軟禁され今では逆に支那民衆の憫笑を受けてゐる

また地獄敵國人たちは支那民衆の膏血を絞つて築きあげた高層建築に〃ものいはせ〃助欺の沙汰も金次第〃を地で行きそれこそ恣まの生活を續けて來たものだがナショナルシテイバンクが戰前と同時に皇軍へ接收されて米英系の預金者たちは一瞬に破産を宣告されたわけだ

無力を金で補つてゐた彼等だけに破産ともなれば赤ん坊同然の支那苦力にさへ見かへられぬ今日の有樣である、かくて支那において世界一優等人種と自稱してゐた米英人が正義日本の前に恥も外聞もなくひれ伏してゐる樣を見た支那民衆は初めて東亞の新時代と米英人の醜態ぶりを知ると共に正義日本の實力に瞠目してゐる

開戰以來の悲喜劇の最たるものはプリンス・オヴ・ウエルズ號撃沈の號外が配達された時である、とにかく英人たちは一瞬に十年もの壽命が縮まつたほどの大打撃を受けた、それもその筈世界一の大海軍國と自負し精鋭ドイツのビスマルク號を沈めた殊勲の軍艦であり

これ一隻がシンガポールにある限りは日本は手も足も出まいとまで信頼しきつてゐたのだ

クリスマスカードには言ひ合せたやうにウエルズ號の英姿を描いて誇りとしてゐた英人たちであつた、國際飯店在英紳士某夫人の如きウエルズ號撃沈さるの報に人前も憚らず大聲あげて泣き叫び〃英國は敗けた、もう最後が來たのだ〃と悲歎一方ならぬものがあつた

こんな調子で旭日昇天の勢ひにある日本に反し敗戰國米英人たちは日と共にその威信、權威を失つて行きつゝある、靜安寺附近でバスを待つてゐた英人に對し支那人車夫は『俺とお前とはイーヤンだ』(一樣同格の意)と滂もひつかけないといつた振り方を見せたところ英人は怒るどころか言葉も返さずこそく逃げ去つた、かくて星港陥落間近な今日、大東亞の天地から米英人敗殘の狼狽が隨所にあがりつゝあるのだ

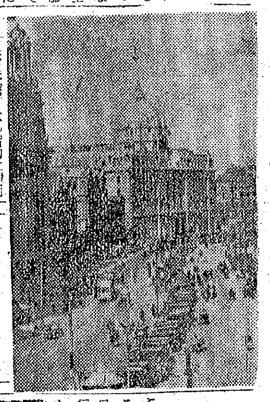

寫眞=米英人に三下り半を叩きつけた上海

誓ふ〃戰力增强〃 氷の祭典、神宮奉賛冬季大會開く

大東亞戰爭下半島の若人が火と燃える鬪魂の意氣を神宮大前に奉納する第十七回朝鮮神宮奉賛體育冬季大會開會式は十日午前九時から京城運動場京城府營氷上競技場で嚴粛に開かれた、雪晴れに明けた晴れの會場には正面高く日章旗が躍いてゐる、定刻代表選手は一般社會人男女部隊五百名の一糸亂れぬ入場行進を奏樂に歩調を合せて堂々入場行進を起した、見よこの威容を—國民學校、中等學校、大學、高專生らの行進は城東原頭を壓してゐる、式は宮城遙拜、朝鮮神宮遙拜に始まり國歌合唱後大會長石田厚生局長は

東洋民族の興隆をかけた大東亞戰爭のもとに開かれるこの大會の意義こそは實に重大である、諸君は大いなる國家目的に副ふべく眞摯敢鬪をもつて體力錬成に邁進されたい

と若人を激勵すればこの言葉に答へて城大豫科生金本錫吉君が選手を代表して

我等體育奉仕人は體育を通じて皇國の爲力增强に邁進す

と力強く宣誓の言葉を述べる、次で大會委員長岡保健課長の先唱で世界の果まで響けとばかり一同萬歳三唱、午前九時半いよく男子兒童五百米から冬に鍛へる氷の祭典を盛く開幕した

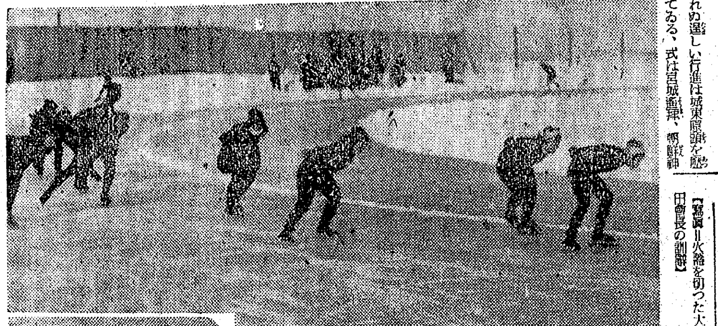

【寫眞=火蓋を切つた大會と石田會長の訓辭】

ジャングルの大敵と鬪ふ皇軍

英軍一蹴の勇士も『叢林(ジャングル)の化物』に閉口 壯烈・スリムの大殲滅戰

マレー前線スリム特電【九日發】日英兩軍の激戰の跡スリムの戰場には血腥い風がジャングル一帶に籠つてゐた、こゝで我軍は敵の二箇旅團を完全に殲滅したのである

○○には白い兵隊と黒い兵隊が入り亂れて轉がつてゐる、イギリス兵の死體は、うつ伏し仆れており、印度人やマレー人の兵隊は殆どゴロくと仰向けに戰死してゐる、緑と白で迷彩した輕戰車が退却中にやられたのか後ろ向きのまゝ擱坐し擱座した戰車にはハンドルを握つたまゝ絶えてゐる敵兵の姿も見られた、鬱蒼と繁茂る椰子、ゴム、ココナットの林に名も知れない灌木が生ひ茂つてゐる、そのジャングルを我○○、○○の兩部隊が決死の突破行をやつて抜けて來た、ポトリと頸筋に落ちてくる山蛭を拂ひ落す、蠍と戰ひながら敵を求めつゝ廿四時間不眠不休で包圍陣を完成したのだ、さうしてイマグルから○○に出て來た同部隊の兵隊達は元氣一杯にも拘らず血塗れとなつてゐる、敵彈でなく實はあのジャングル内の蛭や山蛭草等の爲に怪我したものであつた擦り傷一つ負はぬ兵隊は一人もゐないといふ程の血塗れのジャングル突破部隊である、まだ燃えくすぶるスリムの街は敵が退路を絶たれて遺棄した自動車やタンクが我勇士に命令をかけられて擱坐してゐる、この我將兵の姿を伏し拝みながらボロくと嬉し泣きに泣く支那服の老婆があつた、この街を日本軍が占領したと聞いて避難先の山奥から驅けつけて來た日本婦人であつた

私は長崎縣生れの女です、まだ日本語を覺えてゐます、こんなところで日本の兵隊さんに會へるとは

と何時までもすすり泣きしながら進撃する皇軍の後姿を見送つてゐた山の端には夕陽が映えるころ兵隊はいよく烈しく○○の要衝○○の攻略は愈々熾烈を極めて行く

特許 日本破賣 硝子黒板

專賣製造 シノザキ商店

投降者相次ぐ スリム河激戰

【マレー前線タンジョンマリム十日同盟】スリム河附近の戰鬪にて敵第十一師を一擧に潰滅せしめたるが、わが軍はさらに戰果を擴大中であるが、この戰鬪において敵第十一師團第二大隊長フルトン中佐以下十一名の英國兵がわが軍の捕虜となり、さらに附近密林地帶よりは續々投降者が現はれる有樣で、夥しい鹵獲品の山はわが將兵をびつくりさせてゐる、既に戰車、自動車數百輛をそのまゝ遺棄して退却したことは、敵が如何に狼狽を極めたかを物語るものであり、敵高級將校は戰死體頑のまゝ放棄せられ徒らに空を仰いでゐるのも笑止の至りである、またフルトン中佐の言によれば彼らはほとんど一週間前から一日に一度しかパンは兵に給與されず毎日ビスケットで腹を滿す仕末で英軍の給與の劣悪さを物語つてゐる

古床式し土俵祭

【東京電話】春場所初日を明十一日に控へた兩國國技館では十日午前十一時から古式床しい土俵祭を執り行ひ春場所の繁昌と安泰を祈り、つゞいて太鼓部隊が冴えた音色も勇しく土俵を三周りして春光麗らかな市中に繰出し、一方館內では館際の『太鼓の祝』を協會樓上で行ひ、土俵では三段目以下の取組が早くも開始された
なほ初日入場は午前五時開いて

區長さん優遇案 愈よ四月から實施

事變以來半島民衆の第一線に起ち總力運動の推進力となつて活躍してゐる、區長(部落聯盟理事長)に對して精神的、物質的に優遇方法について總督府でも早くからいろく考慮してゐたが、愈よ來る四月の新年度から優遇することに決定した、物質的優遇策としては今まで部落民の自發的に醵出してゐた金品一切を止め邑面費から報酬金として支給することになつたその額の標準は區長の受持戸數六十戸程度のものを年額百圓として擔當戸數の多寡又は地方の實情に應じては適當に增減しても構はないことになつてゐる

區長資與の財源として邑面は新たに特別戸税を賦課することにし、その賦課額も今迄の金品醵出の習慣を合理化したものといふことにして大體一戸當り一年二圓以内に止める、更に精神的優遇策として成るべく公職につけるやうに努め、區長の社會的地位を高め地方で行はれる各種の式典には出來るだけ區長を招待、列席させて『區長さんは偉い人』といふ觀念を部落民にもたせる方針である、官公吏が部落へ出張した場合も必ず區長たる者の立場を尊重して決して無視してはならないことも考慮されてゐるし、各道、又は郡が定期的に優良區長の選賞をすることも實現させることになつてゐる

京城第一ホテル 明治町二丁目 電話本局(2)三二七・三三〇・三三一

一人當り四百廿ドルの負擔 米の新豫算案

【ブエノスアイレス九日同盟】ルーズヴエルト米大統領は去る七日五百九十億ドルに上る一九四三年度新豫算案を提出したが、九日商務省は右豫算額を全米國民に振り向けるとすれば一家族當り一千六百ドル(邦價換算六千八百四十圓)一人當り四百廿ドル(邦價換算一千八百圓)の負擔に相當する旨發表

大東亞債券 來月下旬發賣

【東京電話】『大東亞債券』と改稱してその第一回が戰捷に因んで國民の戰意を象徴した新意匠も力強く二月廿一日から全國一齊に發賣される、發行總額は貯蓄五千萬圓、報國三千萬圓合計八千萬圓で各十圓と五圓の二種である

法明決勝へ 關東學生氷球

【東京電話】第十七回學生氷上選手權大會氷球戰第三日は九日芝浦リンクで準決勝早大對法政、明大對中央の二試合を擧行成績左の通り

法政 5（2—1、3—0、0—2）3 早大

明大 4（1—1、1—0、2—0）1 中央

藥の闇

永登浦署經濟係では七日午前十時頃乾出所藤東巡査が藥を運搬して行く男を不審と睨み檢問したところ言葉曖昧で本署に連行嚴重取調べた結果この男府は內阿峴町三五金炯元で金浦郡陽東面新亭里三九一元村錦在(三七)方から藥一個五圓八錢のものを五百匁七錢で一千三百束を買占め結局二價格では五十二圓のものを卅九圓を超過して闇取引したことが判明、同署では直ちに賣主元村錦在も檢擧し兩人とも身柄拘束の上引續き取調中である

僞刑事

九日午後十時半ごろ京城新町新堂町に登撫中の安城郡陽城面月崗鐘三(三七)=假名=に對し自分は『元町署』刑事だと稱し取調べを終つて所持金五百八十圓中の百圓を拔取つたところを貫物の本町署刑事に捕はつた
犯人は慶南東萊郡長安面茂山廷紀(三七)といふ強か者

小林中將逝去

【東京電話】後備役陸軍中將小林道年氏は讀性肺炎で九日午後東京市世田ケ谷上北澤二ノ五一九の自宅で逝去した、享年五十六、同中將は名古屋の出身、日露戰役に出征し岐阜聯隊區司令官、旅團長を歷任した

會…と…催し

◇總督府鐵道京城支部では十二日午後○時から永樂町朝鮮無盡例會場で『戰爭文化講座』の講演會を開く、講師及び演題は『大東亞經濟圏の將來』朝鮮銀行川合彰武、『大東亞と半島』星野相河氏

はがき下さい 神經痛の藥を無代で送る
祖家創始の家法專門藥を飮めば胃を害せず血液の循環を良くし筋節の病毒を體外へ除去して神經痛リヨマチ貧血症に起因する冷へる痛むハレルシビレルに特効あります此の病氣でお困りの方は本店へはがきで申込め
藥五十錢分 無代送る
總價七日分二円 十二日分三円 前金送料不要 代金引換無し
大阪市天王寺區石ケ辻 いぬねこや本店 振替大阪八一八六五番
特約店募集規定書送る
京城府黄金町四丁目 海上堂
光洲府本町二丁目 南井商店
元山府本町三丁目 岩坪藥店

東京 無線獨學で 無線通信士 技術者となれる
船舶に・航空に・大陸に・有望無限
實力が得られる！ 今直ぐハガキで申込次第に內容見本無代送呈
東京無線技術學校出版部
東京市豐島區目白上り屋敷驛前
少年航空兵 通學部
技術講義

和漢合劑……富士胃腸藥
本劑は多量のヘーフエ植物ホルモンを含有せる理想的合劑であります。
胃痛 胃酸過多 胃潰瘍 胃アトニー 胃擴張 胃下垂 食欲不振 消化不良 慢性胃腸加答兒
製造發賣元 京城府南大門通一丁目 富士屋藥房 振替京城二五四一番
全國有名各藥店にあり 品切の節は直接發賣元へ

●頭痛にノーシン●

KBKアフター シエービングクレーム
紳士用、髭剃後專用のクレームです。
朝鮮實劑元 京城 株式會社 新井藥房 清津 株式會社 清津新井藥房

營業科目 電氣變電設備 送電線 發電所 私設電話 自動電話 鐵道信號 電氣工事請負並設計監督 一般電氣機械器具材料ノ販賣
京城府壽町二丁目一四八 朝鮮電機企業株式會社 電話本局(2)一四一二番 四六八九番

ぜんそくと神經痛 イマヅミン
原因は毒素です
血液が濁り循環が悪く、毒素が關節や淋巴腺に結滞すると神經痛が起る。喘息も咽喉の神經障害から發病するので原因は同じです。
血液の大掃除
イマヅミンは、血液を大掃除して毒素を分解し體外に排泄するので神經痛の痛みや疼きもよくなるし喘息のたん咳ぜーくが樂になり發作を豫防しつゝ全快に導く。
二円四〇・六円五〇・十円で全國藥店に有 品切は大阪市大仁の今津化學研究所へ

辯護士事務所開設
京城府南山町二丁目二十一番地
辯護士 法學士 正四位 勳三等 千綿榮六
電話本局五八一三番

生徒募集 京城實踐簿記學院

救護看護婦生徒募集
甲種 高女卒業者
乙種 高小卒業又ハ高女二年修了者
試驗場 京城・山口・福岡・廣島
願書締切 一月末日限り 詳細ハ左記ヘ問合セノコト
京城南山町 日本赤十字社朝鮮本部

脊髓病自療法 木本製藥所

洗劑 アカネ

時計 蓄音機 レコード 明時堂 京城驛前 カメラ

時局レコードは 山口樂器店 電話本局(2)

コロムビアレコード 大東亞決戰の歌
大每・東日募集 情報局推薦 陸軍省 海軍省 文部省 防衛總司令部 軍事保護院 大政翼賛會 日本放送協會 後援 作曲 海軍軍樂隊 歌手 霧島昇 藤山一郎
屠れ米英！

トモヱ鉛筆

京城府黄金町三丁目永樂町通り 本田病院
小兒科 內科 レントゲン科
院長 醫學博士 本田建義

高麗人參製劑 純高麗人參精力增進强壯劑
開城人參の全成分を抽出したる液体人參
高麗人參ツヨク
朝鮮開城府 日本製藥所

產婦人科 醫學博士 橋本吉○

痛み 強精劑 蔘茸トニク

肝油濃縮小粒 トリカ
風邪ひき易い
腺病體質の改善には、最もヴイタミンADが效果的です。一寸した寒さにすぐ負けるやうな弱い體は常にヴイタミンADの補給が大切です。一球中ヴイタミンADを多量に濃縮含有するトリカの連用によつて、常にヴイタミンを補給し、強い體力を根本から養つて下さい
百粒・一円八〇
朝鮮總代理店 京城 株式會社 新井藥房
北鮮代理店 株式會社 清津新井藥房
南鮮代理店 大邱 町田回春堂
發賣元 東京 株式會社 鳥居商店
KT—40

オカツラ 齒刷子
毛の硬さ 植え方 柄の曲り工合 すべてに申分なく 齒の隅々まで 清掃出來る 理想の齒刷子
發賣元 平尾賛平商店

謝失火御見舞
中鮮電器共販株式會社
京城府阿峴町一番地 電話龍山一九九番

勝つて兜の緒を締めよ！戰ひ拔かう大東亞戰！
名曲音樂アルバム
美しく樂しい音樂で今日の疲れを忘れ明日の力を養ふ！
A輯 三枚一組 アルバム附 琵琶湖哀歌 夜のタンゴ 雨の四馬路 外
B輯 三枚一組 アルバム附 古賀政男名曲組曲 荒城の月 組曲ワルツ篇 外
引續き名曲續々發賣
テイチク

射止めたりラングレー號
神出鬼沒わが潜艦
血の滲む辛苦に輝く戰果！

【東京電話】開戰以來西南太平洋は勿論、遠く米本土沿岸附近にまで神出鬼沒の挺身攻撃を敢行しつゝあつた帝國海軍潜水艦の擧げた大戰果が九日午後大本營から發表された、米の水上機母艦ラングレー號を見事射止めた輝く殊勲である

ハワイ海戰で壊滅に瀕した米太平洋艦隊の補充に焦るアメリカがわが潜水艦の幻影におびえながらも、艦隊兵力を補強するため輸送することは萬難を排されるのでこれに止めを刺すためと、對米通商路の困難な任務を帶びて潜水艦部隊は勇躍出動したものであるが廣袤七千萬平方マイルの太平洋で敵艦を捕捉する苦心は蓋し言語に絶するものがある、哨戒中の敵艦ですら容易でない攻撃を己よりも速力の早いしかも何時どこを通るといふ豫測も許されぬ洋上に不敵に監視の目を光らせねばならぬ、他艦に比して防禦力の薄弱な潜水艦の行動を隠すと同時に敵驅逐艦や哨戒機の攻撃から身を守りまさに斃すか斃されるかの際どい立場に終始置かれてゐるのだ、ラングレーを撃沈した潜水艦も恐らく洋上を數日間も搜索したことであらう、そして血の滲む苦心が報いられてジョンストン島西南方で潜望鏡にラングレーの姿をキャッチし間髪を入れず水中に潜み必殺の魚雷攻撃で見事に一一、〇〇〇トンの巨艦をその搭載機と共に太平洋の藻屑と消えさしめたのであつた、ラングレーは恐らく眞珠灣附近から機を見て西南方に航行を開始しわが潜水艦の目をかすめて南下、カントン、エンタベリーなどの基地を經て濠洲方面に至り殘存の米艦隊主力と合して此方面に飛行隊を増強して反撃に出る目論見だつたと推察されるが太平洋の眞只中にあつてよく敵艦を捕捉攻撃、これを轟沈させた潜水艦の殊勲とその勞苦に對して國民はさらに新たな感謝を捧げねばならぬ

バーハム級も大破
伊軍の奇襲に英戰艦は大損害

【ローマ九日同盟】伊軍司令部發表＝アレキサンドリヤ軍港に進入した伊海軍潜艇により大破せしめた英戰艦二隻のうちヴァリアント級以外の他の一隻はバーハム級（三一、一〇〇トン）戰艦なることがその後調査の結果判明した

英側も自認【リスボン八日同盟】ロンドンからのラジオ放送によれば去る十二月十七日アレキサンドリヤ港でイギリス戰艦ヴァリアント級一隻および巡洋艦フィビー號は敵の空中魚雷攻撃を受け、戰艦は大破、巡洋艦は撃沈した

エールに駐在武官【ストックホルム九日同盟】ロンドン來電によれば米英の大西洋戰局挽回のためエールにおける軍事基地のアメリカへの提供はかねて噂されてをり、アメリカ政府は最近ダブリン駐箚の陸海空軍武官を任命したが、これに續きイギリスも九日エール駐箚の武官ならびに陸軍武官四名を任命した、米英今後のエール進出の兆候として注目されてゐる

ア國璽尚書　英軍敗戰辯明

【リスボン八日同盟】ロイター通信ロンドン電によればアトリー英國璽尚書は八日下院において東亜戰況に關し報告演説を行ひ英軍の頽勢に關し左の如く苦しい辯明をなした

昨年末日本が參戰するやこれまで太平洋の强國といはれた日本はその名に恥ぢぬ强力な進撃をなし來つた、日本軍の力量は認めねばならぬが一方われわれは戰鬪が日本にとつてもつとも有利な地域で展開されつゝあることを指摘したい、同戰法において日本はもつとも强大な艦隊と極めて有力な陸軍と航空兵力を有し各所に散在する我が軍據點を一齊に攻撃し得る地位にあつたのである、これまでの戰鬪經過を顧みるに香港の英軍は優勢な敵を前にし軍需品食糧の補給に多大の困難を感じつゝ前後二回にわたつて降伏勸告を退けつゝ悲壮な防戰に努めたが廿五日に至りヤング總督は日本軍に降つた

食糧も半減
負け戰に喘ぐ米東亜軍

【マニラ九日同盟】皇軍の果敢な包圍作戰でバタアン半島頸部を扼されいまや食糧補給の道を完全に封鎖され殲滅の一途を辿つてゐる米東亜軍司令官マッカーサー大將は九日米東亜軍に對して食糧半減の命令を發しこれに反するものは銃殺に處する旨發表した

〝お伽の國へ〟和平進駐

【寫眞說明】我軍卅一日皇軍が英領ボルネオブルネイ王國に堂々平和進駐し、ブルネイ市郊外に到着するや、ブルネイ國王は紫色の模樣のある黒色の上衣、黄色のズボン、白袴に腰締の太刀をつけた正裝で皇軍を迎へた、ゴム林を背景に〇〇部隊長に握手するお伽噺のやうな風景＝【富堅】

陰の防空戰士へ　感謝慰問の千圓
慈善堂社長が本社に寄託

京城府鍾路二丁目慈善堂製藥株式會社社長清水一泳氏は本月二日附本紙の〝陰の戰士〟防空監視隊に到る感激の記事を見て非常に感激し大東亜戰下に銃後國民が何の心配もなく職域奉公に邁進出來るのは皇軍の威武によることは勿論だが一つは晝夜を分たぬ防空監視隊のお蔭であると、十日わざわざ本社を訪れ金一千圓を慰問金として差し出した、本社では直ちに手續きをとつた

外地同胞の誠

【ハルビン】市内安田商店主安田徳氏は事變以來數回に亘り献金してゐたが大東亜戰となるや銃後の日本國民として赤誠を捧げるのは今だと九日哈爾濱神社に戰捷祈願參拜後哈市國民隊本部を訪れ一千圓を献金した【寫眞＝安田氏】

本社寄託献金【九日扱ひ】

國防献金【陸軍】

千圓　京城府漢江通一三　戸張又市
千圓　京城府南大門通二ノ一六　木村太吉
五百圓　京城府長谷川町一二　朝鮮粉砕用ボール製造配給組合員一同
五百圓　京城府黄金町一　三井物産京城支店　御手洗勝之郎
四百五十七圓　京城府本町四ノ一三二　谷岡商店工務部從業員一同
百五圓　鐵道局京城檢車區交通組一同
百圓　京城府漢江通一三　戸張テル
五十四圓京城府南大門通二ノ一六木村鮮魚店々員一同▲五十圓京城府旭町一ノ七京城鍼灸按師會▲五十圓京城府榮町二松本二夫▲三十圓八十八錢黄海道新幕大和町松山順範▲二十五圓京城府漢江通一ノ六松田辞雄▲二十圓京城府寓人町愛國班一同▲十六圓京城府永登浦町四二甲島工作所一同▲十五圓京城府漢江通一ノ六松田美智子▲十圓黄海道千代國民學校一年吉村好子▲十圓右同校三年吉村照子▲十圓右同校四年吉村信子▲九圓七十錢京城府吉野町二ノ八第八區第十愛國班員一同▲八圓四十錢朝鮮總督府濟生院養育部農業實習生一同▲六圓五十四錢京城府清涼町一三七河原友光▲五圓京城府孝子町一六四第二愛國班▲四圓平北昭和國民學校木村龍雄▲二圓九十錢平北新院國民學校金山敬俊▲一圓五十錢京城府長谷川町九七金剛閣何塚山▲一圓十五錢江原道日新國民學校金川成甲外十九名▲二圓黄海道千代國民學校安田時次、安田昌一

國防献金【海軍】

千圓　京城府漢江通一三　戸張又市
千圓　京城府南大門通二ノ一六　木村太吉
五百圓　京城府長谷川町一二　朝鮮粉砕用ボール製造配給組合員一同
五百圓　京城府黄金町一　三井物産京城支店　御手洗勝之郎
百八圓　京城府明治町二ノ一〇八魚變生產店員一同
百圓　鐵道局京城檢車區交通組一同
百圓　京城府漢江通一三　戸張テル
五十圓京城府旭町一ノ七京城鍼灸按師會▲二十圓京城府蓬萊町一ノ一〇時川源三▲二圓十七錢黄海道都洞國民學校一同

【日計】金七千二百八十四圓二十四錢也【累計】金四十八萬六千八百六十七圓九十七錢也

皇軍慰問金

【累計】金十二萬二千八百二十九圓七十四錢也
總計　金六十一萬七百七十圓七十一錢也

文化
生活と科學
井上智【朝鮮總督府科學館長】

田中佃說州氏筆

赫々たる我が皇軍の偉力、これは雄大なる技術の優秀性のみでなくそれを運用する人の精神の練磨によるもので、御稜威のもとに必勝の信念に燃えた我が民族の心である。世に「科學する」といふ言葉が盛んに使はれてゐるが、科學する心とは物に偏らず、又觀念的に走らず、物心兩面の完全なる一致にあるのであつて、科學のための科學であつてはならない。科學するといふことは、單に科學家の領域ではなく、それが一般大衆の間に廣く普及し運用されねばならぬことであつて、國民學校における理科の教育はその必要性を强調するものである。よく人は科學といへば何か物々しい事柄を想起し勝ちであるが、それは決して左樣なものではなく日常卑近な生活現象を觀察、應用する所から生ずるものであつて、例へていへば、家庭生活萬般の合理化を圖ることなども科學する心である。

また一般大衆の科學心涵養には相當な設備が必要であつて、それには各地方の郷土博物館の設備などが緊急の問題で、ドイツに於ては人口十萬人に對して二・四の博物館があり、國民の科學的教育指導機關として活動してゐる。この博物館も改まつて大きなものは必要でなく、簡素ならばその特徴リンゴに關する一切の研究的なもの、咸南ならばイワシに關する事とか、その郷土々々の特産を研究分析し、一般に表示することによつて使命は果されるのであつて、かうしたを安易な博物館なら地方へ巡回することも容易である。かうして大衆はその日常生活の手近かな所から科學心を涵養されてゆく譯で、戰捷の春を契機に、かうした科學的指導機關の設置は高度國防國家完成の上からも、特に爲政者及び一般の留意を促す次第である（談）

戰勝の春
今井邦子

國民は歡喜感謝にみちてをり　かく居らしめしわが海陸軍天晴

眞珠灣ふかく沈みし敵艦は音もせなくに時代は移る

航空母艦に群れたぎち立ちならぶこの將兵よただちに敵地に（電送ニュース寫眞をみて）

戰時下の船旅
遭難した時にはこれだけは注意

いまどき呑氣な船旅に出掛けるやうな人はゐるまいと思はれますが、それでもよんどころない事情で船に乗る人も中にはありませう、日本近海の波も相當荒立つてゐる時ですから、さういふ人は萬が一といふことを考へて、遭難した場合の對策を立てゝ置く必要があります、これについて、先ごろ日本海で遭難した氣比丸の船長は次のやうな警告を發してゐます

（一）非常口を見つけて置くこと
（二）ブイのある位置をボーイに聞いて置くこと、および着け方を心得て置くこと
（三）成るべく厚着をして手には何も持たぬこと、しかし手袋ははめて置くこと
（四）帽子は吹飛ばされるから手拭で頬冠りすること、頭を冷やすと凍死を早めます
（五）すべて船員やボーイの指圖に従ふこと、氣比丸の一等船客は自覺があり、すべてをボーイに委せたので一人洩れなく救はれたのです

以上の心得だけはよく守つて頂きたいと思ひます、なほ折角ボートに救はれながら、救命袋を外したため、波にさらはれたものもありましたから、この點にも注意が肝要です

京日歌壇
朝鮮風物　生活抒詠　吉井勇選

落葉焚きも終へし畔道を白きもの動きゆく見ゆ桐運ぶらし　光州　卿正実
巣も落ちしポプラ並木の黒きまで鳥立ちさわぐ冬の夕は
ふるさとに帰らむこころ切なれば鯛待ちて買ふ切符もどかし　京城　片山雨城
生みの子の甲斐なき言はず六十路越えしわがたらちねの衆にいそしむ　鎮南浦　上田房枝
通ふ息きこゆる程の静けさに宣戰の勅語かに下る
盛り上る今の感激われもまた大和をみなぞ國ひゆかむ　元山　久保辰惠
召されなば潔く征けと妹の便り來りぬ蜜柑とゝもに
いとはしき思ひのありてひたぶるに坐禪しあれば雪の降るらし　京城　趙煥順
永洞の田舎にこもり桐などをつくり生きむと我が妻は言ふ
敵艦の轟沈の報聞きにけり國語讀ひて家に歸れば　同
畏かる詔勅拜しいざ征いて海をも染めむこの血汐もて　矢桃部也人
元旦をわれは迎へぬシンガポール陷落の報をひたに待ちつつ

紙上病院
白なまづなりや

【問】二十歳の男、五年前より皮膚に點々の眞白い點が生じ、漸く蕃殖し時々かゆいです、全治方を御教下さい（黄海道一讀者）

【答】それは俗に云ふ白なまづではないかと思はれます、之れが原因としては全身の榮養を良くし皮膚に汗の出ること等あればよく拭き取つて清潔に保つことが必要で又加里石鹼で能く洗ふのもよいであります、此の白『なまづ』は中々癒りにくい皮膚病の一つでありますから家庭療法で甘く行かぬ場合には矢張り專門醫に就いて治療される方得策かと思はれます（本田博士）

不連續線
虚禮

毎年正月には、必ず訪ねて來る彼だつたのに、今年は珍しく來なかつた。
『病氣でもしたのかな』
『だつて、結婚してから初めてのお正月ですもの』
私と妻とは、さういつて彼の噂をした。
その彼と、きのふ偶然、本町で逢つた。
『結婚初の正月の味はどうだい』
私は、彼に笑ひかけた。
『冷かさないで下さい』
彼は、むきになつて答へた。
『いつも來るのに、今年は來ないもんだから、家内が心配してたよ』
『えゝ。何しろ虚禮廢止といふことがいはれてゐるもんですから、今年は失禮しました』
別れてから私は急に吹出した。
『ふゝゝゝ。するど、今まで來たのは虚禮だつたらしいな』

朝鮮樂劇團　新年初公演

朝鮮樂劇團では十四日から松竹明治座に新年度初公演するが、時節柄でもあり防諜樂劇といふ意氣込な『靖春大放送』九景を出すことは決戰下の防諜思想普及を織込んで職域奉公の一端を示すと同時に行詰れる樂劇の轉換を計らうといふのが狙ひになつてゐる　作佐々川隆三、演出松原博、編曲指揮孫永德、裝置金貞恒

〝望樓の決死隊〟製作撮影隊來る

東寶高麗提携作品『望樓の決死隊』の製作關係者等は九日『のぞみ』で來城半島ホテルに投宿中だが、一行は四、五日滯城し、關係方面との打合せを行つて後、撮影現地の北鮮地方に赴くが、一行の顔觸れは次の五氏で、なほ撮影者の宮島義勇氏は遅延となつてゐる

藤本眞澄（製作）八木隆一郎（脚本）今井正（監督）山形雄策（脚色）鈴木博（撮影）

文化だより

◇新雜誌『時局雜誌』創刊　改造社では従來の『大陸』及び『改造時局版』を統合し『時局雜誌』を新年號より發刊

◇戰線と銃後川柳漫畫展　十日から十八日まで京城三中井六階畫廊で開催

三國志【700】
（赤壁の巻）吉川英治（作）矢野橋村（畫）

鐵鎖の陣（一）

數日の後。水軍の總大將毛玠、于禁のふたりが、曹操の前へ來て、謹んで告げた。
『江岸の兵船は、すべて五千艘、六十艘ごとに、ことごとく鎖をもつて連ね、御命令どほり連環の排列を成し終りましたれば、いつ戰端をおひらきあるとも、萬端の手筈に抜かりはございません』
『よし』
すなはち曹操は、旗艦に上つて、水軍を閲兵し、手分を定めた。
中央の船隊はすべて黄旗をひるがへし、毛玠、于禁のゐる中軍の目印とする。
前列の船隊は、すべて紅旗を檣頭に揚げ、この一手の大將には、張郃が選ばれる。
黒旗の船列は、呂虔の戰。
左備へには、翩々と靑旗が並んで見える。これは樂進のひきゐる一船隊である。
反對の右備へは、すべて白旗を植ゑ靡べてゐた。その手の大將は夏侯淵。

また。水陸の救援軍には、夏侯惇、曹洪の二陣がひかへ、交通守護軍、監戰使には、許褚、張遼などの宗徒の諸將が、さながら岸々の岩を重ねて大山を成すがごとく、水上から高地へかけて、固めてゐた。
曹操は小手をかざして、
『今日まで、自分もずゐぶん大戰に臨んだが、まだその規模の大、軍備の充溢、これほどまで人意にかなつた例しはない』
われながら旺なる哉と思ひ、意中すでに呉を呑んでゐた。
『時は來た』
と、彼は、三軍に令した。
即日、この大艦隊は呉へ向つて迫ることになつた。
三通の鼓を合圖に、水寨の門は三面にひらかれ、船列は一糸みだれず大江の中流へ出た。
この日、風浪天にしぶき、三江の船路は暴れ氣味だつたが、連環の船と船とは、錨のために、動搖の度が少かつたので士氣は甚だふるひ、曹操も。
『連環の献言はさすがであつた』
と歡びをもらしてゐた。
だが、風浪が熄まないので、全艦隊は江を下ることわづか數十里の烏林の灣口に碇泊した。この邊までも陸地の要塞内はもちろんである。そしてこゝまで來ると、呉の本營である南の岸は、すでに眼の天の日なら指さし得るほどな彼方にあつた。
『丞相。また不吉なりと、お氣に障るやも知れませんが、ふと、この颱風を見て、心にかゝり出した事がありますが』
程昱が、かう彼に云ひ出したのである。
『何が不安か』
と、曹操が訊くと、
『なるほど、鎖を以て、船の首尾を相繋げばかういふ日にも、船の搖れは少く、士卒の間に船暈も出ず、至極名案かのやうですが、萬一敵に火攻めの計を謀られたら、これは一大事を惹起するものではありますまいか』
『はゝゝゝ。案ずるをやめよ。時いま十一月、西北の風はふく季節だが、東南の風は吹くことはない。わが陣は、北岸にあり、呉は南岸にある。敵がもし火攻めなど行へば自ら火をかぶるやうなものではないか。──呉に人なしといへ、まさかそれほど氣狂や兵理に暗いものばかりでもあるまい』
『あ。なるほど』
諸將は、曹操の智慮にみな敬服した。何といつても、彼に従ふ麾下の將士は、その大部分が、青州、冀州、徐州、燕州などの産れで、水軍に不慣れな者ばかりだつたから、この連環の計に不賛成を稱へるものは少なかつた。
かくて風浪のやゝ鎮まるのを待つうちに、もと袁紹の大將で、いまは曹操へ仕へてゐる燕の人、焦觸、張南のふたりが、
『不肖、幼少から水には馴れてゐる者共です。ねがはくばわれらに二十艘の船をかし給へ。序戰の先鋒を仰せつけ下されたい』
と自ら名乘つて出た。

結核　全快者座談會で話題になつた治療のコツ

結核（肺病、肋膜炎、腹膜炎、カタル、喉頭結核、腸結核等）の療養に關する研究を重ねて誇る本會は更に一層成果を擧げるため此度全快者中から病狀的に代表者を各地より選定參集を乞ひ「全快者の座談會」を開催しましたが机上の空論と異り體驗の叫びであるだけに療養者にとつて見逃すべからざる貴重の參考となります。例へば今迄知らなかつた結核の正體が初めて判つた、下痢、微熱、咳嗽、食慾不振、不眠を治した等治療のコツが會得され、確乎たる全快の自信が生れます。又治療上大切な食餌、日光浴、療法、病室、藥劑等についても最高の醫理を懇切平易に述べてありますから、全快の指針が明示され療養者から唯一の信頼をかち得てゐます。

呈贈　右座談會記録（A1判折疊式）闘病術（B6判原色版入結核原理）療養の友（日常生活指導）大快報（多數全快者實驗集）以上四部ハガキで京城日報所載による旨記し申込み次第無代進呈

大阪府救急治療會本部　聖德乃道健康相談部　電話中二二四五番

好評　感冒・肺炎に三十分しつぷ藥　デルモライツ

東寶　若劇

武藏坊辨慶
11日より　大東亜戰争最新報封切
東寶映畫超大作・渡邊邦男演出
岡譲二・山田五十鈴・高峰秀子
黒川彌太郎・主題歌・コロムビアレコード
前田愛子と大江四姉妹
大江智恵子・大江忠子・大江綾子・大江洋子
角田樂團の武志と演奏
望樓の決死隊俳優募集　愈々一月十五日締切

胃腸疾患に
消化不良・食慾不振・結核性諸症・疲勞倦怠・便秘・脚氣・弱視・貧血

本劑の主成分たる各種乳酸菌の産出する强力なるフラビンは腸内に發生する細菌毒素を解毒すると共に、衰弱せる胃腸細胞に活力を付與して、消化吸收力を促進するを以て、胃腸疾患の機能的治癒に著效を奏す。
エルビオゲン錠
二五〇錠一円五〇　五〇〇錠三円七〇　全國各藥店百貨店にあり
ライオン齒磨本舗　ライオン製藥株式會社（振替　東京172146番）
12

治淋特效
どれを選ぶ？

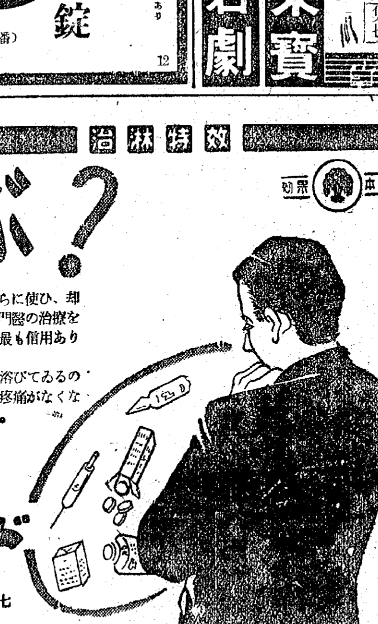

淋病は治りにくいからとて、あわててあの藥、この藥とやたらに使ひ、却つて病をこじらせることが往々あります。こんなときは先づ專門醫の治療を受けるのが早道ですが、それが出來なければ、何んと云つても最も信用あり且つ評判のある藥を求めるのが身の爲めです。
化學的治淋劑チーユーサイドが過去數年間幾萬人の絶讃を浴びてゐるのはその偉大なる効力にあるのです。大概服用二三日目で排膿、疼痛がなくなり、淋絲も綺麗にとれ、一週間位で根治の速効を顯すからです。
包裝　24錠　（全國有名藥房販賣）
治淋内服特效劑　チーユーサイド
株式會社柳韓洋行　京城府西大門町二丁目七

結核豫防に　ニユートン

N.K―28
頭を輕く明快にする

健脳丸　民藥
安眠と便通と血行良化が第一
この三つこそ眞に脳苦を除く「健脳丸」獨特の綜合効力です
單準な頭痛藥と異り、不眠、便秘を去り、頭重、逆上を引下げ一方に消化を扶け脳の疲勞と亢奮を一掃する良劑です。
主効　頭痛、逆上、便秘、不眠、眩暈、ヒステリー、神經衰弱、脳充血、中風、卒中
六十錢より十二圓迄　各地藥店にあり
發賣元　大阪　東京　丹平商會

南方經濟協議會(假稱) 常設機關として設立

大東亞戰爭の戰果擴大と大東亞新秩序建設の國策進捗に伴ひ、南方共榮圏諸國との經濟提携並に資源開發を積極的に促進するため、朝鮮では既報の如く南方共榮圏の經濟事情に通曉せる在城民間權威者を網羅して第一回南方經濟懇談會を開催、南方共榮圏諸國と半島との今後における物資交流について種々懇談を遂げたが、さらに右懇談會を南方經濟に關する研究調査の常設機關とするため近く南方經濟協議會(假稱)を設立することとなり目下田村朝鮮部長を中心に委員の選任を急いでゐる、而して右委員は南方共榮圏の經濟事情に精通せる在城民間權威者のほか軍、官の關係官をも參與に委囑する筈で、更に南方共榮圏の資源開發に關する研究調査は勿論、共榮圏諸國との商取引に對する一般の問合せにも應じ、さらに同方面への進出に對して積極的に斡旋することゝなつてゐる

本府南方事情を聽取(十三日)

無敵皇軍の赫々たる戰果に伴ひ南方の建設工作も逐次その進捗目覺しきものがあるが、これに伴ひ大東亞共榮圏內に保有する資源の早急開發が各方面から切實に要望されてゐるので、總督府では來る十三日午後一時半から本府第二會議室に大東亞共榮圏諸國と密接なる關係を有する在城貿易業者ならびに既往南方在留者らを招致、農林殖産その他關係官も出席、これら南方貿易資源開發に資すべく南方事情を聽取することになつた

鮮銀券引續いて縮小

年末來鮮銀券發行高は漸次縮小の一途を辿りつゝあるが、十日へ繰越された鮮銀券發行高は七億二百八十二萬六千六百四十圓と前日に比し四百四萬一千九百二十二圓を縮小した、なほ前年の最高(二十九日)の七億五千四百四萬六千百八十八圓に比すれば僅に五千二百二十一萬九千五百四十八圓の收縮である、なほ最近の鮮銀券發行高推移を示せば次の通り(單位千圓)

十六年	十二月廿九日	七五四、〇四六
	三十日	七五一、二〇九
	卅一日	七四一、六〇六
十七年	一月六日	七二三、三二四
	七日	七一三、二〇七
	八日	七〇六、八六八
	九日	七〇二、八二六

鮮內株價指數 何れも昂騰

鮮銀調査(昭和十二年六月を基準とする)一月初の鮮內主要株價指數(現物相場)は調査株數九十七株にしてこれが總平均指數において九七、六一%と前月同期比六、四%の騰貴を示した、內譯左の如し

業種	株價指數	前月比高
金融業	一三八、六七	一、九
鐵道運輸業	一二〇、七〇	五、五
鑛業	八九、七一	八、二
機械工業	九五、五九	九、一
金屬工業	三六、六一	七、一
化學工業	八九、一三	一四、七
電氣業	八二、〇六	〇、六
紡織業	一四二、八二	一三、三
其他諸株	一二三、七二	一二、九
總平均指數	九七、六一	六、四

鎭海水産增資 鯨羊毛大量生産へ

鯨を原料とする人造羊毛製造のため鎭海では昨年鎭海朝鮮水産株式會社(資本金十八萬圓)を設立、鎭海に工場を設けて試驗研究中であつたが、すでに試驗品の製造に成功するに至つたので鎭海總資本金三百萬圓の增資を行ひ卅一日附正式認可の指令に接した、製品は目下神戸の武藤理化學研究所で鑑査を行ひつゝあり、近く檢査品が鎭海朝鮮出張所に送附されることになつてゐるので右結果をまつて鯨人造羊毛の大量生産を行ふこと

朝取十周年記念式を擧行 永年勤續者表彰

朝取では昭和七年一月創業以來本年をもつて滿十周年を迎へたので十日午後一時から朝取立會場に十周年記念式を擧行、永年勤續職員を表彰、一般取引員および實物取引員を代表して取引員組合委員長前田義民氏に感謝狀を贈つた、なほ十一日午後一時から南山東本願寺において物故者の慰靈祭を執行する、被表彰者の役職員氏名左の如し

支配人崔鳳熙▲總務部長手塚常五郎▲經理部長中島袈裟次▲業務部長服部久夫▲參事高山哲五郎▲同渡邊久次郎▲書記高山武雄▲同若原榮一▲同松本重徳▲同堀田毅重▲同安田隆登▲同納富要藏▲同青木聖▲同李吉▲同宮永源恒▲婦人松富武雄▲同光山福藏▲同李城久吉

中南支中樞地で 鮮産品見本市

朝鮮貿易協會では曩に滿洲國、關東州、北支、蒙疆の各地區で貿易懇談會ならびに朝鮮物産見本市を開催し我邦貿易の進展ならびに經濟的提携を一層緊密ならしめたが、さらに來る二月廿日より三月廿五日まで三十四日間中南支經濟上の中樞地たる上海、南京、漢口、廣東、香港の五ケ所に新年初の貿易經濟懇談會ならびに鮮産物見本市を開催することとなり目下準備を進めてゐる

商銀總會(廿六日)

朝鮮商業銀行では來る廿六日午前十一時本店樓上において定時株主總會を開き左の事項を附議する

一、第七十一期營業報告書、貸借對照表、財産目錄及び損益計算書承認の件
二、同期利益金分配案議決の件
三、取締役一名選任の件

經濟 産業金融の現狀

◇……政府は對米英戰爭の勃發するや逸早くこれが決戰に處すべく戰時非常金融措置を講じ預金者に對する不安を除去すると共に産業金融の疏通につき萬全な措置方途を明示した時局下産業金融の疏通を圖ることは極めて緊要でこれがため既に主要金融機關を網羅、時局即應の態勢をとるため『時局共同融資團』を組織し産業金融機構化に乘出したことは周知である

◇……支那事變勃發以來時局産業金融の中樞機關の役割は興銀が引受け生産擴充の推進に大いに貢獻してゐるわけだが時局の要請は更に大規模かつ強力な積極的産業金融を必要とするに至つたため時局共同融資團の誕生を見たのである、そこで産業金融の現狀をこの兩者の融資實績について見るに先づ興銀の融資指標たる同行の貸出殘高は昨年下期入り以來テンポな增勢を辿り去る同十一月末現在においては廿四億九千七百萬圓となり、年末の十九億一千百萬圓、同上期末の二十億六千五百萬圓を遙に凌駕してゐる

◇……一方時局共同融資團は昨年八月結成以來今日まで立川飛行機、昭和製鋼、大阪製鋼、日本化學、日本石炭、鶴見臨港、物産社、日本通運、台成化學工業、横山工業等に對し融資を行つたが、右融資は二億圓を突破する狀況にあり今後の融資豫定分たる帝國燃料興業、金屬回收機關その他に對する融資を豫定すれば年內に三億圓見當の巨額に達するものと見られてゐる

◇……しかしながら産業金融の今後はなほ工夫すべき幾多の問題を包藏し、來議會に提出を豫定されてゐる、日銀條例の改正、興業債券發行限度の擴張、勸銀法の改正等は何れもこの線に沿つたもので、更に企業整備、戰時金融會社の設立問題のごときも、いよいよ對米英相手の大戰爭を開始した今日、急速具體化を要求されてゐる

事變公債 公債 貯蓄報國 公社債・株式・賣買・引受・募集 川島屋證券 京城支店 黄金町朝取二階 電話本局②一四七〇・八三八七・八三八八・八三八九

けふの市況

株式 石油株物色買 清算主力は漸落歩調

前場 東亞各戰線における皇軍の戰果は赫々たるものがあるが清算取引差益税新設は何んといつても相當の重壓を感じてゐるらしく清算主力株が一齊に漸落を辿つた、これがため一般諸株も氣配冴えず、下整理賣行の場面となり、新東百三十六圓六十錢と前日より七十錢安に寄付きあと六圓三、五十錢どころに低迷、新鐘百三圓八十錢と三十錢高にはじまつたもののあと二圓五十錢の安値に追込まれ、高周波五十三圓十錢と保合つた、大阪株では煙草株が四、五圓の反落、內地株では船舶、電工、二、三圓安、たゞ旭石油のみは買遅れてゐる關係から三、四圓方買進まれたのが注目された

大勢には抗し得ぬ

今次大東亞戰がわが財界に大影響を與へることは言を俟たぬ、財界の指標である株式界が活潑な値動きを見せたのも至極當然である、新東株が昨日の間に四十圓高を演じたことも些細に檢討すれば當然の根據がある、一部では無茶な人氣相場としてその反動を警戒したものであつた、勿論相場には緩急があり、一本調子に買はれるのみが相場ではない、さてことでは大東亞戰が財界に亦株界に今後どういふ影響を與へるか、昨年末の循環ひがまだ未悟性があるかどうかを檢討せう、言ふまでもなく今度の戰爭は經濟資源の獲得戰である、昨年七月には米、英の資産凍結があつて以來海外からの重要物資が輸入杜絶狀態にあつたが、それを勇猛果敢に打破したのだ、そこに今度の戰爭が今までと違つた強味がある、日本は米、英が失ふところを悉く得るところはあつても失ふところはない、しかして今までとは反對に彼等に脅威を與へる日もさう遠くはあるまい明瞭である、これと同時にわが事業界がまた如何なる進路を辿るかも想像し得るであらう、そこに今次の株價の躍騰の根源があり、いろいろの人氣策によつて一時的な人氣の不振はあり得るとしても時局物の大勢には抗し難いであらう

照明彈

今次の戰爭は自給自足國家確立の資源獲得戰だ▲願ひは油田の開發であり再建設が目的である▲重點的な重工業はますます南方資源開發や地下資源開發の重要性を加へ且つ發展條件が見越される▲戰爭は勝つべきであり勝たねばならない▲生産力擴充も國民生活刷新もなければ敗北せしめねばならぬ▲決戰完遂までには軍需工業を中心とした一大産業飛躍を考へて今後の投資はこの線に沿ふべきであつて徒に勝利の感激に醉つてはならない▲投機株差益税の發生を名殘し今こそ生産株への長期投資へ態度を轉換すべき秋である

實物 整理安

事業會社の前途は極めて好望され、殊に石油株は南方資源開發を控へて昨今は生動的にみてなほ買場とされてゐるが、何分環境が買一服模樣にあるので下整理が強行され、若干の反落を示した、しかし下値は依然買氣が伏在してゐるのでこのまゝの深押しはあるまいとされてゐた、主なる出來値左の如し(單位十錢)

高周波五三、三▲朝鮮無煙炭新二八、二▲朝鮮機械四七、〇▲大日本ビール九九五、▲小倉製鋼新三三、〇▲朝鮮石油六八、五▲同新二七、五▲一六▲日鐵新二四、二▲一四▲小林鑛業五二、七▲京電八〇、二▲同新五三、〇▲鮮銀新八九、〇

生糸 軟調

【横濱電話】內地株式不振と休日控へ旁々場面一段と閑散で目立つた取引はなかつた、殊に買物薄に各限一、二錢方下押し先限は千五百七十六錢と四錢安の軟調であつた、實物は輸出系の賣物薄に値段は前日の高値を基準に下支へ、白十四D格一千五百二十圓、黄廿一中D格一千四百四十圓見當、特殊方面の商內用々あり、主として國用系の賣物纏した

紐育株式軟化す 東亞戰局情報を悲觀

【ブエノスアイレス八日同盟】八日のニューヨーク株式市場は極めて軟調、戰局情報と新年度における國債發行額の膨脹を嫌氣材料に取引は引締まり少量に過ぎなかつた、尤も安値には用々買氣が出てゐたが、結局極めて軟弱に大引けした、自動車株は軍需年産への轉換で政府注文は尨大な量に上るものとみられてゐるが、一方戰時税により産業利潤は相殺されるものとして賣物が引續き出てゐた

米、金屬生産に躍起

【ブエノスアイレス九日同盟】アメリカ國防生産管理局では國防計畫遂行のため次の如き方策を發表した

一、アルミニューム生産能力は從來の計畫である年産十四億ポンドから十八億ポンドに增加すること、これにはカナダ政府の協力を得ること
一、マグネシューム生産能力は年産四億ポンドから五億ポンドに增加すること
三、銅の生産能力および製錬能力を相當擴大すること

さらに各武器製造工場に對して需鋼および合金鋼の配給を確保するため、國防管理局は需鋼および電氣鋼の配給はこれら物資の仲介業者に集中し需鋼工場の場合は優先需給管理局の特別許可がない限り供給されぬことになつた旨發表した

株式(十日)

朝取短期(前場)

銘柄	寄付	大引	高値	安値
朝新	三七・〇	—	三七・〇	三七・〇
大新	七四・一	—	七四・一	七四・一
東新	一三六・六	一三五・九	一三七・九	一三六・〇
滿業	—	—	六〇・〇	六〇・〇
弘中	—	—	四〇・〇	四〇・〇
鐘紡	—	—	一九〇・〇	一九〇・〇
同新	一〇三・八	一〇三・九	一〇三・九	一〇一・五
マグネ	—	四五・九	四五・九	四五・九
朝機	—	—	四七・〇	四七・〇
窒素	—	—	七五・五	七五・五
高周	五三・一	五三・五	五三・五	五三・一

朝取算定と日歩

銘柄	算定	日歩	代引
朝新	三八・〇〇	—	不二〇
東新	一三七・二〇	—	不四二〇
鐘紡	一八六・二〇	四四	一四〇
同新	一〇三・〇〇	三六	一・九〇〇
大新	七四・〇〇	六〇	六〇
高周	五三・〇〇	遊二五	不一・〇四〇
滿業	六〇・〇〇	一九	三〇
弘中	四〇・〇〇	—	—

朝取短期延玉表

銘柄	賣方	買方	延玉數
朝新	四	四	一四
大新	—	—	—
東新	一五	一五	三〇・七一〇
鐘紡	二	五	—
同新	九	一〇	七・〇五〇
弘中	—	—	—
滿業	一	二	二〇
高周	八	四	一〇・八〇

短期 七七・五四〇枚 累計一八九六・三三〇枚

大株長期(前場)

銘柄	寄付	大引
東新	一三七・六〇	一三七・六〇
鐘紡	一六一・三〇	一六一・一〇
同新	一〇三・四〇	一〇三・〇〇
大株	一六六・〇〇	一六五・四〇
大新	七五・一〇	七六・〇〇
滿業	六四・〇〇	六三・九〇
郵船	—	一二三・九〇
同新	九六・四〇	九五・九〇

大株短期(前場)

銘柄	寄付	大引	高値	安値
大新	七五・〇	七五・〇	七五・〇	七四・〇
鐘新	一〇三・〇	一〇三・〇	一〇三・〇	一〇一・〇
鐘紡	一六〇・三	一五九・一	一六〇・四	一五八・一
洋紡	一六九・九	一六八・一	一六九・九	一六七・八
日紡新	六六・六	六六・三	六六・六	六五・一
東新	一三六・七	一三七・五	一三七・五	一三五・九
帝人	一〇七・九	一〇六・〇	一〇七・九	一〇五・六
郵船	一二一・五	一二一・五	一二二・〇	一二一・三
商船	一〇二・七	一〇一・七	一〇一・七	一〇一・五
滿業	六四・〇	六三・八	六四・〇	六一・七
日立	七七・六	七六・六	七七・九	七六・六
日窒	七六・一	七五・〇	七六・五	七四・七

大株短期喰合

銘柄	賣	買	取組高
東新	三七	四四	三一・六一〇
大新	三	四	一二・三三〇

東株長期(前場)

銘柄	寄付	大引
高周波	一二一・三〇	—
鐘紡	一六一・二〇	—
同新	一〇三・九〇	—
東新	一三七・六〇	—
三菱工	一九一・二〇	—

東株短期(前場)

(第一部)

銘柄	寄付	大引	高値	安値
東新	一三六・四	一三六・一	一三六・七	一三五・九
郵船	一二二・一	一二一・一	一二二・七	一二〇・五
同新	九五・六	九六・六	九六・〇	九五・五
鐘紡	一六〇・六	一五八・一	一六〇・六	一五八・一
同新	一〇三・一	一〇〇・八	一〇三・三	一〇〇・八
帝新	九六・三	九四・一	九六・三	九四・一
大新	七四・七	七四・二	七四・九	七三・八
鋼管	七七・〇	七六・九	七八・〇	七六・六
日石	八五・三	八五・四	八六・〇	八五・〇

(第二部)

銘柄	寄	中	引
滿鐵	六九・九	六九・五	六九・六
三重	一〇一・八	一〇〇・六	一〇〇・七
洋レ新	七九・三	七八・二	七八・五
日立	七七・〇	七七・四	七六・一
小倉	三七・〇	三七・〇	三七・〇
日曹	五五・四	五五・六	五五・〇
水産新	五〇・七	四九・七	四九・九
塩水	六四・一	六四・九	六五・〇
日鐵	六七・三	六六・九	六六・七
滿業	六三・四	六三・五	六三・七

東株短期喰合

銘柄	賣	買	取組高
東新	四一	四八	三六三・七四〇
滿業	二八	六〇	三九・六五〇

商品(十日)

橫濱生糸

	一節寄	二節引
前場一限	一五四四錢	一五四四錢
二限	—	一五五〇
三限	一五六五	一五六四
四限	一五七三	一五六九
五限	一五七七	一五七三

金融

日銀帳尻(九日)

發行高	八五一・九五〇減	九三一・五五五
預金高	二二八・四四六增	一一・六六〇
貸出高	四四〇・一四〇減	一三・五四九

鮮銀帳尻(九日)

發行高	七〇二・八二六・四〇四・一〇

出遲れ一流株推奨

銘柄	拂込	配當	時價	利廻
日本毛織	五〇、〇〇	一割二分	一〇二、〇〇	五、八八
同新	二五、〇〇	〃	六二、五〇	四、八〇
東洋高壓	五〇、〇〇	八分五厘	七〇、五〇	六、〇二
同新	二五、〇〇	〃	四〇、〇〇	五、三一
川西航空機	五〇、〇〇	八分	六八、五〇	五、八四
同新	一二、五〇	八分	二八、〇〇	三、六〇

京城府黄金町二丁目(電(2)二八九六) 藤本ビルブローカー證券

債券市況 (單位錢)

◇割引債券(廿圓券) 二回一六八五 三回一六九〇 四回一五九三 五回一五七〇 六回一五九二 七回一五七五 八回一五五四 九回一五三一 十回一五三三 十一回一五四九 十二回一四四三 十三回一五二〇 十四回九五五 十五回九五六 十六回九五五 十七回九六六 十八回九六六 十九回九五四

◇復興債券(十圓券) 一回一〇一〇 二回一〇一〇 三回一〇六一 四回一〇六〇 八回一〇六六 九回一〇六五 十回一〇五五 十一回一〇五六

◇復興債券(五圓券) 五回九七〇 六回九七〇 七回九九三 八回九五〇 九回九三二 十回九三一

◇勸業債券(十圓券) 六回一〇三〇 七回一〇五六 十六回一〇五五 十七回一〇五〇 十八回一〇五六

◇貯蓄債券 十六回一〇〇八 十八回一〇〇〇

◇報國債券 十一回一〇〇〇 十二回一〇〇〇

◇豆債券 四回 一〇〇 十一回 一〇〇 十二回 一〇〇

(日本勸業證券京城支店調)

工事入札メモ

豫告 ◇京城府 一、孝昌國民學校排水其他工事(特命令井敬喜)

結果 ◇京城鐵道事務所 一、顯徳乙七號官舍新築工事(特命一萬二千廿圓十四錢、二井組)◇順天鐵道事務所 一、麗水驛身官舍電燈新設其他工事(落札九百九十八圓廿四錢)

勝繼戰 本社特選 廿四棋士

第五回(齋藤八段四局勝五局目)

角香落 八段 齋藤銀次郎 △
角落 四段 橋爪敏太郎 ▲

持時間各十五時間 消費時間 △3.07分 ▲2.18分

△六四銀	9	▲八六角	3
△五三金上	4	▲五七金	9
△二六歩	11	▲二八飛	3
△五五歩	5	▲四六金	
△五六歩	1	▲同金	
△七二飛		▲六六歩	8

つかれを待つ

觀戰記 金易二郎

九分、齋藤君は六四銀と上りながら『二大主力艦の一方がないんだから、仕方がない』と苦戰を發表した。

『將棋にかけちや、敵は古今無双の英雄だからね……』と橋爪君は言ひながら記錄係の顏を見る。そして八六角と退れば、齋藤君は五三金と上つて來る。下手に四六飛がある以上、必然の着手だ。何時も柔和な齋藤君も今日は大事な五人目だから、何とか紛れに敵を引き込んで、勝ちたい一番——顏も緊ばつて見える。

影響がない探です』と、自信の程を示し、敵の『ツカレ』を待つ一貫した受け味の作戰を展開する。決戰の糸口を捉へようと、齋藤君が七二飛と廻れば橋爪君は六六歩(指了圖)

さあ、敵に七五歩と退路を斷たれるか、茲で齋藤君は七六飛と主力戰艦を進めるか?

(本日指了圖六六歩迄)

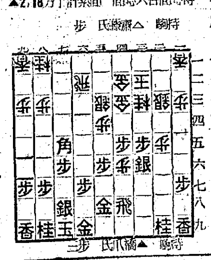

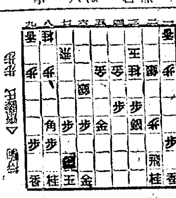

木村名人講評

上手六四銀から五三金と巧みに中央を強化し、さらに二六歩で敵飛を二筋に誘致するなど、形勢の挽回に目覺しい活躍振りである。下手五七金、二八飛は堅實な指方だが、五五歩に對する四六金は弱い。此處は二六飛、二五歩、二七飛と敵を歩切れに指すべきで、これなら次の二七桂が嚴しく自然の勝勢である。なほ六六歩も緩い。直ちに二四歩、同銀、三四歩、同金、三五歩、同銀、同銀、同金、四四銀、同金、同歩で、これも必勝である。

新刊紹介

▲少年倶樂部(新年號)『國難に打勝つた私たちの祖先』『大東亞戰爭はアジヤの曙だ』それに陸海軍報道部『皇軍の威武いよいよあがる』醫學の科學『自然の觀察と發見』全日本國民綴方入選作品『空のまもり』この外いろいろ(十錢、東京・小石川・音羽町三丁目、大日本雄辯會講談社)▲幼年倶樂部(新年號)くちゑ、しやしんものがたり『強い日本海軍』『陸軍少年戰車兵學校けんがく』たんぺんどうわ、じどうげき、じどうしその他(五十錢、東京・小石川・音羽町三丁目、大日本雄辯會講談社)▲少女倶樂部(新年號)大東亞戰爭ニュース、特別口繪集、少女グラフ、慰問人形の作り方、寫眞物語、繪物語其他(五十五錢、東京・小石川・音羽町三丁目、大日本雄辯會講談社)

七段陣對五六段陣 對抗大棋戰

第五回

七段 岩本薫
五段 島村利博

持時間各十時間 消費時間 白一・二〇分 黒一・二六分

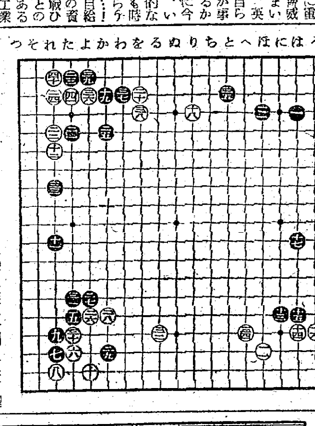

白の打てる形

觀戰記 七段 橋本宇太郎

●三三れ 八2 ○二四へ十六5 ●三五と 二23 ○三六よ 三12 ●三七わ ○二六を 四 ●三九よ ○四十れ

(觀戰記)棋家を大別して天才型と刀戰型と別ることが出來る、吳清源、岩本、高川などいふところが前者に屬し、木谷、前田、藤澤、島村等の諸君が後者に屬して居る。どこがどう違ふかといふことは說明も出來なければ、手法についても取るべき定石は取入れてゐるのであるが、氣分、戰鬪方法、局面形態の上に何となく類別されるものがある。しかも一日事が大も行はれる場合同じ型の對戰よりも、類型を異にする方が面白い意味があつて、この點から木谷、吳清源戰といふものは、格別の興味が持たれてゐるのである。さういふ意味に見て來るときに、本局における岩本、島村戰が面白くなつて來る。要所々々に正確に配慮を竪へる岩本君の獨擅場であり、一歩々々力強く地盤を踏堅めてゆくのが島村君の本領だ。

◇黒三三のツメは、非常に穴い手ではあるが、この手では須らに三五とツメてみたかつた、三三と打つたゝめに白に右下辺三四とコスみの餘裕を與へ、この形を理想的に堅へさせた嫌がある。故に黒三三の手で直ちに三五につうか、さもなくば二ノ十八より二五とおくべきであつた。

◇左上隅白四十の押さへは一見小さいやうにみえるが、攻守兩様の意味で、かういふところは大切なのである。

短期 ウ 現株 內海清藏商店 京城明治町

朝鮮取引所實物取引員 三和株式現物店 御相談御照會 京城府明治町一丁目 電話本局② 6101 6102 6103 6104 6105 6013

證券 報國 二田原商店 朝取一般取引員 京城府黄金町二 電話②五一七〇

輝く世紀 躍進日本 株式爆進 株式投資の御相談は是非ハガキで御照會乞 京城黄金町 白井證券取引店

隣組は婦人の力でガッチリ強く出來る
隣組は戰時國民生活の基、物品の配給、共同炊事、共同作業等々、防空、防火、仲よくガッチリ固めませう。それにはどうすればよいか 一々詳しい實例實話入りで發表、大評判 婦人倶樂部新年號 「力強い樂しい隣組を作る爲の主婦讀本」に 婦人倶樂部新年號五十錢、增刷不可能急ぎ書店へ

債券・株式 賣買金融 投資研究 報國證券時報欣呈 奈良市 富士屋債券株式會社

正しき月經促進新藥 エムサン 一流藥店にあり 月經不順 月經異常 月經過少 無月經 內用・副作用なし 藥價 1.50 2.80 5.00 9.00

せきにパラコミン液

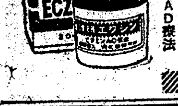
理研 エクシン 凍傷・火傷に 各種皮膚病に 殺菌鎮痒作用 爛れ一掃 腫に治癒促進 五〇錢 一圓四〇 十圓 快効を實證されるビタミンAD療法

戰は勝つてこれからだ 兜の緒をしめよ

(順序不同)
京城電氣株式會社
朝鮮運物株式會社
漢城銀行 頭取 野田新吾
櫻麥酒販賣會社京城出張所
麒麟麥酒株式會社 京城支店長 小山光太郎
日本產金振興株式會社朝鮮支社
東京火災保險株式會社京城支店
無盡製材株式會社京城支店
丁字商店內 京城機械工具商組合
京城機械工具卸組合
朝山信用組合
三越美容部
米澤萬正堂
朝鮮麵子株式會社

敵は米英だ 總力擧げて職域守れ

(順序不同)
黄海道兼二浦 兼二浦日鐵工場 電話一三・同一四・同一五
兼二浦三菱礦山 電話一六
兼二浦邑事務所職員一同
兼二浦高等女學校職員一同
土木請負業 岡組
兼二浦醫業一同
兼二浦燃料組合
兼二浦牛馬車組合長 松田仁義
兼二浦糧穀組合
兼二浦雜穀組合
商工會社 兼二浦出張所
朝鮮運送株式會社兼二浦營業所 主任 木元範吉
兼二浦郵便局職員一同
兼二浦小學校職員一同
兼二浦松屋酒卸店
兼二浦三和組
兼二浦醫院
守留果樹園
月峯燒酎製造所
兼二浦妓生組合
カフエー日光
支那料理 雲海樓
新嶺坡
新嶺坡鐵道官民申合會
三水部新嶺坡分會
香村知恭

專賣特許 機能に拍車する! ビビタはビタミンEとその作用同一の新物質を主劑とせる一男女性ホルモン產生器官(睾丸・卵巢)に賦活してその分泌を促し新陳代謝を活潑ならしめて、衰退若くは衰退の過程にある性機能を原因的に蘇生せしめる。【主効】性細胞賦活(男女ホルモン、ビタミンE缺乏による諸症の治癒)精力充實・疲勞回復…等 十日量・二圓五十錢 呈・文献 性のビタミン ビビタ 大阪市東區道修町三丁目 株式會社 田邊五兵衛商店

今ぞ一億御奉公 強齒保健に 國民體位の向上のために、齒磨の第一要件たる殺菌、清掃力に關し、藥用クラブ齒磨は專賣特許の殺菌劑クロールカルバクロール及びヨードチモールの配合により化學的威力を發揮し、從來の單に齒を白くする齒磨から一步進んだ眞の藥効的齒磨であります。爽快な使用感と相俟つて齒疾防止に萬全を期して居ります。(賣藥部外品)

藥用 クラブ齒磨 大衆公衆用クラブ齒磨 本舗 株式會社 中山太陽堂(大阪・東京)

たんせきせんそく 戰 流感の咳 寒中戰時下だといふのに感冒が流行つてたんせきに惱まされたり咳が高じて肺炎を惹起し或ひは持病の喘息の再發に悩まされる人が非常に多い。咳は出初めの輕いうち『龍角散』を服用すれば氣管支の炎症が去り痰も切れ、肺炎、喘息などへ進行する事もなく速かにさつぱりするのであるから、多少でもゴホンくしたら直ぐ本劑で手當をお勸めする 咳で夜中眠れぬ人、血痰、から咳の出る人、老人又は疲勞性のせき、百日咳、慢性急性氣管支カタル、喉が痛むなどにどんなにでもよく効くかが先づ御實驗下さい 効力が早く、副作用なく、味のよい事格別ですから女子供や病人老人にも大變喜んで愛用されるのが特色。 服めば判る 味の良さと 早い効力 龍角散 東京神田 藤井得三郎商店